華字日報

Chinese Mail
THE WAH TSZ YAT PO, LTD.
5 & 10, Wellington Street,
HONG KONG,
CHINA.
Cable address:—WAHTSZPO
Telephone Business Dept. 20327
Editorial Dept. 20249
P. O. Box No. 10
本報創刊於前清同治三年
No. 2 APRIL 1ST 1939

紀念兒童節敬請小朋友們注意

凡光顧小兒快活汁一瓶即贈抽獎品壹包，不論大瓶或細瓶，多寡不拘，發行不在此例，包內附加贈品劵一張，由國曆四月一日起，四月廿五日截止，限贈一萬包，贈完期前截止，除贈品一包外，另有贈品劵一張抽獎，可再得名貴獎品，

第壹名獎一九三九年RCA最新式收音機壹座．
第弍名獎英國名廠新式三輪車壹輛．
第叁名獎廉敏大公仔壹個．
第肆名獎至第十名獎精緻玩具，名貴用品．
第十壹名至壹百名獎中國康元廠玩具．
第百壹名至壹千名獎兒童日用品小兒快活汁

定於國曆

嘉齡大藥房 皇后大道中華人行樓下
梁國英總局及各區分局均有代售

大號每瓶五毫 二號每瓶叁毫

千金獎品 人人可得 代價三毫 位位歡迎

各種獎品均陳列本藥房飾櫃內歡迎光臨參觀

平安

定座電話伍六八伍六六

港島售票處統一碼頭

由今日起一連三天全九龍獨家首映

每一部都是九龍從未映過的今年新彩色片

本團是十大傑作之一尚里活明星合串的『銀星童話』

麥士三兄弟，蕊德達蕊般，菲路士，齊思麥加菲，齊路七雅頓等等衆大明星一齊露面拍演！還逈不過是眼福的十份一，內容共有十部彩片，都是米奇小鼠，當奴鴨兒，狂歡交響曲等一九三九年度超特傑作，趣味濃厚，雅俗共賞，老幼咸宜，片名列下

銀星童話　鯨捕記
不門之牛　幸運之日
獵狐記　水晶宮王子
怪鵝蛋　家畜交响曲
打球笑話　巨人記

聞

家少主 世成 世江 之
令壽堂誥封宜人陳母容氏太宜人痛於國曆廿八年三月三十壹日夏曆己卯年弍月十壹日寅時壽終港寓內寢積閏享年五十有九歲十一日酉時大殮十二日出殯在永別亭辭靈奉柩於永遠墳場謹此訃

叩惠懸 領花圈 紙 辭

喪居大道西五十五號叁樓
陳日昌堂家人稟告

聞

家主 瑞生 玉珩 先生之
封翁維五老爺痛於中華民國二十八年三月廿九日下午十二時壽終港寓正寢享壽七十歲謹擇本月卅日下午叁時大殮四月弍日下午弍時出殯奉葬于華人永遠墳場在永別亭辭靈謹此訃聞

喪居大道中伍拾號叁樓
黃逢吉堂家人稟告

包醫麻瘋 痊愈交銀

雲南光華醫院院長 袁光華 專醫麻瘋世界無二

前到國男考察瘋症在香港停設局並無分社勿論假瘋非瘋驗症免費贈藥三日分文不受包醫舖店担保至愈交銀負責醫癒無數在港尤多……

街八十五號醫局設香港德輔道二六九號電話三零五九一號瘋疾說明書函索即付外埠函購藥銀均郵寄妥當……二八號地下

收盤告白

啓者香港干諾道西門牌一百號裕隆泰記米店生意由丁丑年起做至戊寅年止我各股東表決自行收盤所有揭借等項及街外賬目一概清找分毫無欠所有數目亦經各股東當衆核算清楚其銀即照數分派與各股東如數收訖以前發出年結單據此後作為廢紙此佈

裕隆泰記各股東啓
己卯年二月初九日

粤省戰事。沉寂已久。最近×再度佔領大良之後。進佔容奇桂洲。復犯鶴山之沙坪。新會之江門。我國隊正浴血抗戰。正規軍亦馳援反攻。大以江門之爭奪。戰況最為激烈。我軍予×以重創之後。江門業已轉危為安。查×人此次進犯江門之目的。不外在控制中山四邑。完成珠江三角洲之佔領。并截斷西江與港澳之交通。抑自廣州失陷。武漢放棄。抗戰軍事進入第二期之後。×人進一步之企圖。本欲進犯西北與西南。而欲進犯西南之路線。不外兩途。非由西江上溯而趨梧州。即由北海登陸而窺南甯。**故西江與南路。早成華南戰局之重心。×人既作進犯之姿態。我方亦有防禦之準備。隨時有展開大戰之可能。顧×今既不犯西江。又不擾南路。用兵之範圍。仍不出珠江三角洲。其勢支力絀避重就輕。與其進攻南昌。情形完全相同。**蓋就整個戰局言。重心在西北之陝甘與西南之湘桂。而不在贛北。×竟舍西北西南而攻南昌。就華南戰局言。重心在西江之肇慶梧州與南路之欽廉高雷而不在江三角洲。×竟舍西江南路而攻新鶴。由此充分證明×人野心雖大而實力已弱。以致力不從心。惟有避難就易。略求軍事之進展。聊慰苦悶之情緒。**且攻取南昌。以鞏固長江下游之佔領。本為×人佔領武漢後之未了任務。而攻取順德江門。以完成珠江三角洲之佔領。則為×人佔領廣州後之未了任務。乃在再五月。始能從事完成此未了之任務。更足證×軍已漸成強弩之末矣。**南昌之得失。尚無關乎全局。若容奇桂洲沙坪江門等地我軍之進退。對於整个戰局更無絲毫影响。特是為捍衛地方。不致為×騎所踐踏。保衛同胞。不致為×人所蹂躪。不得不望我忠勇部隊努力抗戰。以救鄉衛國也。

抑尤有進者。就抗戰全局言。×人驅其疲卒進犯贛北。雖佔南昌。而我犧牲慘重。得不償失。我軍除再接再厲。殲滅×人外。其他各線。尤宜同時策應反攻。而在華南戰場上。東北西三江我軍已經數月之佈置與準備。長官俱屬足智多謀英勇善戰之名將。部隊又多經戰數省殺×有功之勁旅。軍力雄厚。士氣振奮。**此時若發動反攻。人人懷抱救鄉衛國殺×復仇之決心。必能盡量發揮廣州精神。與×作殊死戰。小而可以保全廣東未失之地。收復廣東已失之地。大而策應贛北之戰事。轉移整個之戰局。**想我軍當局早有神機妙算矣。

十二

即日起映

定座電話叁一四五叁

請早定座

藝術艷星康士登貴哥主演大傑作

看此一片所得智識，勝於光顧嚮導社十家而

把一家嚮導公司做背景，嚮導姑娘的工作做劇材，光顧嚮導姑娘的人客做穿插，演出許多爭風吃醋的趣史，爭夫替嫁的艷跡，笑料繁多，情節豔膩，對白俏皮，是輕鬆爽快的趣情妙劇。

本號開創垂三百餘年得祖傳良方兼選辦正藥精製各項藥丸久蒙各界稱許中外馳名前為利便客商採辦起見經設分行在香港各埠今特再設分行於　以應就近接辦更為妥當如蒙光顧無任歡迎

司理 陳少泉 李朗如　營業主任 陳叔平 李錫如

德祥號遷址

酬謝歷年顧客盛意 歐美衣飾用品廉售

原址大道中伍拾號因改建關係遷新址德輔道中叁拾伍號電話弍叁叁壹柒號歷年代售歐美名廠衣飾用品特設廉價藉酬顧客趁此機會併有歡迎光臨

唐拾義 肺積散

香港文咸東 唐拾義大藥房

▲唐拾義▼ 防癆久咳丸 服後革咳除痰之力保肺防癆之功

餘毒不清□症無愈時

余數月前染□□症，□□市上□丸服之，不效，旋且小便□剌痛，□間起如拳，痛苦殊常，覓藥自療，致日腫潰爛，後祇餘一小孔，歷三月無去生肌，閱報知

張大鵬先生為療毒聖手，求治，張君云，若服本局之白藥丸早已全愈矣，不至加多生此一種病，蒙以搜毒藥使服，並敷藥膏，甫八日生肌埋口，毒亦止流，余乃恍然前此所用藥亦雖能蝕穿腫肉而不能生肌埋口，實因其僅以治標，而內毒深藏，未清除也，余常思凡染毒疾者，多諱不求醫，及至病勢增重，甚有因醫藥偶誤，厥疾愈深，貽誤終生者，因此而戕殘身體，是皆宜求張先生指示明白，驗毒輕重，早為治理，方免後悔之廣也，茲者余疾已痊，康全健復，并蒙張君將藥費減贈之，特書其事，以告患者

張大鵬先生 寓香港上環大馬路弍百一十七號
和風街六號王照光恭頌

香港康年儲蓄銀行開派股息紅利廣告

啓者本銀行一千九百三十八年股本息經集股東議決週息八厘另派紅利銀弍拾元正定卅八國曆三月廿一日開派屆時請携本息摺到德付道中一百八十八號本銀行寫字樓收取是荷

總司理李星衢啓
民國廿八年三月十五日

金龍唱片

興中華劇團 二

白林 曾 李 張 何 吳
玉堂 超華 三多 醒顯 遊活 少珊 碧君

十二日演 桃花女門法 二本
夜演 諧趣香豔劇
怒打□□
羅卜救母下集
初十日戲 改演 夜演
大鬧鐵坵坟 上集

日價日戲 大堂中位 ……

白金絲 耳聾補聽器

此器大如小指尾，重量僅一錢，納耳竅內不墜落，久用不痠，凡患耳聾耳鳴、聲音不清等，用之可以改善聽覺，每副特價港幣十五元，香港德輔道中十號頂頭銀行二樓天馬行經理

盧覺非 痔藥膏 每盒壹元

▲盧覺非專門外科痔瘡痔漏癆瘻大小便血
林瑞英女醫 女界痔科 行動如常，不礙工作，不用休息，七日斷根。
診所香港德輔道中壹百陸拾號弍樓電話弍伍玖肆肆

嗣傳七代 蔡德芬 統理頭部痛症

一切眼患 耳鳴耳聾 耳膿耳腫耳痛 鼻淵腦漏 鼻痔鼻瘡 一切喉症 面部痛部

●凡患頭部一切新久深重痛症……
診所在……七十六號何東行二樓（電話）弍弍柒弍玖

澳門賽馬會啓事

啓者本會定於國曆四月二日（農曆二月十三日）下午二時舉行四月份賽馬共賽七場主要節目為第六場杯賽會友攜入場劵每位西紙二元女界折半公衆棚每位四角是日特別船期如左

往澳　港江　上午九時半開　上午九時開
返港　下午六時半開　下午六時開

澳門賽馬會司理鄭君五謹啓

療咳醫多 治咳難

予因咳血半年未痊接踵而至……於痛苦之中……崔亦良先生……香港大道中弍百伍拾陸號弍樓即中央戲院右綱電話弍伍陸肆▲分館旺角上海街陸百伍拾壹號弍樓……小兒鷄咳即百日咳三天包痊

南□×攻勢已趨穩定

……×攻被我軍擊退
武寧×南犯在中保受創

▲……南昌東南郊戰事……有力部隊堵擊，沿浙贛路……犯之×，被我阻於向塘及璋溪市，形勢已趨穩定，（卅日南昌東犯之×，無大進展，）

▲中央社卅一日東鄉電　由牛米街渡河東犯浙贛路之×，經我堵擊，攻勢已挫，卅日晚八時……

▲璋溪及楊家一帶之×約三百餘，進犯璋溪市，（梁家渡西北五公里）刻仍與我對峙中，

▲中央社卅一日桂林電　廿九日午×三百餘，騎車十餘輛，經龍陂橋（高安東北十五里）向我神符嶺（高安東北十里）陣地猛撲，亦被我□攻擊，殺我擊毀×戰車一輛，斃×卅餘，×狼狽退去，同日午後×向我兩山（高安北十里）陣地突……

▲中央社卅一日豐城電　仍佔南昌之×，其先頭部隊東至璜溪，西至新村附近，南至向塘，×萬□湖畔，共約千餘，

▲中央社卅一日樟樹電　×犯高安金園，更形積極，卅日晨有×數百，向高安西北之山子里猛犯，戰事已轉趨穩定，×受創後，暫時後退，午後×更增兵四五百，再度來犯，並大量施放糜爛性及窒息之毒氣彈，我軍沉着應戰，固守原陣地，支持至今日拂曉，×已精疲力盡，紛紛回竄，是役斃傷×二百餘，獲戰利品及重要文件甚多，

▲廿日晨有×三四百，向我羅村附近之黃溪市進犯，我守軍奮勇應戰，將×擊退，今日×未敢再犯，

▲中央社卅一日修水電　奉新之×，卅一日晨沿公路犯我高安東北之高郵市，我與×激戰後，即轉進於我有利之□□據點，

▲中央社卅一日修水電　卅日由奉新向高郵市進犯之×，經我奮勇迎擊，紛紛北退，武寧方面劇戰經旬，刻我×仍在……之某某兩部，已於卅一日晨安然到達某地，

▲中央社卅一日樟樹電　卅日晨×四五百，向我……×隔河對峙中，

▲中央社卅一日修水電　×次企圖渡河，均遭擊退，

▲中央社卅一日樟樹電　武寧方面自卅日來戰事異常激烈，其詳情迭有報告，廿九日午×復增一旅團之衆，分三路向武寧猛攻，一路由箬溪發動，一路由津口渡河，一路自瑞武公路猛犯，我軍分頭應戰，雙方犧牲均極重大，至晚×以已經取得重大代價，為避免損失，轉進至□□之綫，經我猛烈抵抗，予×重創之後，轉移新陣地，遂奉新各□被我克復，

▲中央社卅一日桂林電　廿九日晨，武寧我軍於激戰之後，即轉進於我有利之□□，

▲中央社卅一日豐城電　佔武寧×繼續南犯，在武寧城以南三公里之中保附近，遭我軍伏擊，×不支，向武寧方面竄逃，

乘勝直迫于□縣

晉南×犯茅津渡受重創

▲中央社卅一日興集電　晉東我軍收復盂縣西北西烟鎮後，乘勝直上社鎮（盂縣北）該地守×，步騎四百餘，被我殲滅三分之一，獲騾馬三百餘頭，及其他軍用品甚多，並俘×三名，

▲中央社卅一日垣曲電　廿九日夏縣安邑之×，分兩路南犯，我於卅日晨，當日午×攻大坪頭大臣村（平陸西）迄今日拂曉，我軍奮勇抵抗，×纔敗退，當日×陷大臣村之×反攻，×又向北街頭村（均在大臣村南）×與×會合，當與×展開劇烈之戰鬥，我軍官兵無不奮勇上前，於短兵戰中，殺×尤多，×在動搖時，一面調飛機五架助戰，一面施用毒瓦斯彈，×勢不支，向西北敗退，戰至下午六時，×潰竄，順頭村之×北竄東西郝村，我軍一面追擊，一面收復大臣村大坪頭，是役×共傷亡六七百人，現仍向張店鎮潰逃，

▲中央社卅一日興集電　晉龍關×三四百名，廿七日犯刁口南曜一帶，為我擊退，同浦綫臨汾以南，張礦趙曲間鐵路，我軍不斷破壞，士門黑龍關公路上聯絡點，無日不在我襲擊中，廿九日我克復士門東之凤口村，×因感受側後威脅甚巨，

▲中央社卅一日垣曲電　茅津渡×綫，現僅餘千人困守，

▲中央社卅一日垣曲電　我軍於卅日晨派有游擊隊分由聞喜以南夏縣西北鐵路沿綫進擊，另一部向張店侯王之×圍攻，

▲中央社卅一日垣曲電　解縣至韓陽鎮之×千餘人，廿九日圍攻□□，我軍奮勇抗戰，殺×甚衆，刻因×迄至卅日，×仍續增援進犯，我軍於……攻，×城……現仍轉移郊外，待機反攻，

滬南一帶 ×軍增援

不久將有劇戰

▲本報卅一日上海電　滬郊南黃浦南岸上，南路閔行奉賢一帶，連日在迦火籠罩中，周家渡南橋閘港杜家行均有戰事，

湘北我軍出擊

乘勝向羊樓司推進
麻塘×圖突圍不逞

▲中央社卅一日常德電　前方報告，湘北我軍分路出擊，聲勢浩大，羊樓司麻塘桃林一帶，×兵連日與我軍發生激烈戰鬥，損失頗重，現正向該處之×猛撲，我軍乘勝節節推進，有一部已到達距岳城約廿餘里之某處，現正向該處之×猛擊，士氣更旺，

▲中央社卅一日汨羅電　岳州東南地區之×約千餘，卅一日晨突被我……部隊進擊……

×機炸鄂□道會

漢美領提抗議

▲中央社卅一日重慶電　漢口訊，此間美國領事館當局以日前×機轟炸鄂南道會，特向日方提出抗議，

×軍……增援，較劇戰事又將發生，惟×軍現不斷……

滇無綫電局

分國內外電路

▲中央社卅一日昆明電　雲南無綫電局現依照交通部規定，將無綫電之國內電路歸併交部電政管理局，國際電路歸併新設之國際無綫電支台，定四月一日實行移交，

×軍再犯江門

昨晚發生巷戰

沙坪等重要據點被我克復

▲中央社卅一日韶關電　……卅一日晨，×又由北街登陸，我軍奮勇迎擊，卒斃×甚多，×復向江門潰退，且工事盡毀，×又增兵，至卅九日晚，犯沙坪×軍被我痛剿，後死亡百餘，我亦傷亡十餘人，沙坪等處各重要據點，均被我克復，現僅有少數……

▲中央社……日翁源電　據報犯沙坪×軍，自廿八日由……

鄂中戰鬥的前後（一）

專員縣長和傷兵

【重慶航訊】記者出發視察鄂中的第一天，（二九日）便先親光襄陽，不能不說是個好現象，在三月前，襄陽的大小旅館，都是煙賭、妓女如雲，自從□司令長官厲行禁賭禁娼以來，這種可喜的現象，實可算是一個好現象，記者去見他時，告訴為抗戰前途環境計，專員與良環境任襄陽保安司令，兼保安十分認真，記者有個在襄陽第四區作戰六年的遊首劉發員，已受重傷，還有□臨可以安居樂業，並不間斷，而且那運，但家在農村理想的來源，也都通訊外與專員說到自衞隊，很是興奮，他說現在襄陽的自衞隊，一面生產，一面受訓，因為他們都是生產份子，所以現行一種分區集中訓練，郭北的民衆，多有槍枝，可是他們都不願意藉此槍枝鬧事，現在的分區集中訓練，正與民衆的一人一槍，槍不離鄰的原理相符」，在細雨濛濛的第二天，東往宜城，當記者把名片送進縣府去見陳縣長時，他正穿着灰布軍服與大衣，一位……

北統戰大學生模樣的青年出來，他指着自己說「我便是縣長」，在途上便聽宜城縣長是一位青年，記者的想像中，當不是一位正在……的縣長，他首先說「我做縣長不是做官的，做官是做縣上頭痛苦」，他總是眉頭，各種法令拘束太甚，目前一般當當責縣長太不行，當縣長中沒有一個有血性有腦筋的人，一個國家盡心力嗎？」他的語言，從他的意濃水一樣激流着，一對在今的兩縣長都弄得焦頭爛額，所以縣長……他又忙發出笑聲來，「話一說回來，做縣長也有趣……

使人家相信，他縣長也是如此，縣長對民衆的感化，老百姓就信仰他，現在我的招牌，無論在城裏，在鄉下，都還值得驕傲」，宜城的教育，現在辦了一個聯合中學，並不因着戰事停頓，一個小學有三百多個學生，除了公家之子應納學費外，其他的學生伙食書籍費用，家境清寒的由政府來供給，教員每人每月只領十元伙食費，完全是服務性質，這點也是陳縣長的德政值得欽敬，宜城的自衛隊成立了□總隊，每區有□中隊，人數和當充實，經費半由公家維持，半由地方籌劃，保甲組織，因陳縣長八年中一貫的做下來，發生弊病很少，十一日下午去訪問□□兵……

內衣從沒換過，記者和傷兵談話的時候，一位穿着衣服整齊的弟兄，笑說「這裏都是□□軍的排長，弟兄們對於醫院有不滿意，甚是我代他們去說話，我是×准弟兄關乎，我們要保持我們的榮譽□□，軍的弟兄無論到什麼地方，都是守紀律、愛百姓的」，記得，某當時聽了這位排長說得不少，某立着，聽他的話，一般記者都如在孫□橋堅守的不是，□□軍有軍樂，能打得勝仗，這次在這裏的戰士，一句如何稱讚的話，又覺得在前面有萬丈的光芒，心中不由的熱流，（未完）

婦女界及研究婦女問題者注意

本報銷路激增，現更銳意改進，茲為酬答讀者雅意起見，除於每星期四及星期日專載有關婦女問題與婦女消息及增闢「學燈」逢星期一日更增闢「婦女週刊」三欄外，以後每□名媛閨秀作品，并其著闢徵求稿件及照片，如承惠稿，無任歡迎

華字日報啓

平沼招待記者團

發表對內外問題意見

英美外交原則方案須更改
實行外交關係調整困難

▲中央社三十日東京電　東京訊，×議會閉會後，平沼正式開始其政治工作，今後動向，外界注目，廿九日下午，平沼接見其本國記者團，對於當前內外問題，發表意見頗多，平沼首謂「日本外交政策之基本原則，前閣業已決定，至今並未改變，惟對於此實行其基本原則之具體方案，則必須更改，以期適應國際局勢之變遷，此實為難於詳細說明之問題，非舉出其體例證，難于使人明瞭，（此段其有意義，措平沼拒絕舉出實例，以資討論）平沼又謂「日本不屬於極權國家集團，亦不屬於民主國家陣綫，更不與極權國家或民主國家陣綫為敵」（斯言頗堪暗示）記者問，蘇日漁業問題如何，平沼答稱「南洋可樂觀之理由，惟本人亦不悲觀」，又記者問，三國防共協定之前途如何，日本有否發表聲明之必要」，平沼僅謂「一般察誠有認為對英美法調整外交關係之必要」，平沼並承認此種關係之調整，甚難，至於……

▲中央社東京電　日本有充實國防擴充工業生產力之必要，不寶行物資動員，即不能達此目的」，或此似暗示將視環境之需要，而有國家總動員法逐條實施之必要，最後平沼謂「內閣中遞信拓殖兩席，均係兼任，不久擇人補充，並非改組，近衛仍留任職」云，

滬×槍傷八

▲中央社卅一日重慶電　滬訊北四川路鐵橋附近日昨隨意開槍，傷及華人四人，

將委員長派員赴桂慰勞

▲中央社卅一日桂林電　蔣委員長派陳方之等來桂，慰勞傷亡，業已事畢，卅一日赴全洲慰勞，再轉赴湘浙閩贛等省

國府明令

公布……

▲中央社卅一日重慶電　國民政府卅一日令，內政部禁烟委員會……德器……廣西陸……局長……

……統一告成，先後在國民政府行政院……

國民政府命令

▲中央社卅一日重慶電　國民政府卅一日令，
㊀任命……為經濟部資源委員會……處長，此令，
㊁任命朱……為……水務司司長，此令，
㊂任命陳汝珍為黃河水利委員會……處……長，此令，
㊃……為……委員……此令，
㊄國府簡任……

我軍反攻信陽

收復長台關三官廟等處

▲中央社卅一日南陽電　確山……廿九日……我軍於今日攻擊信陽之×，……收復長台關三官廟……×陣亡……

▲中央社卅一日南陽電　桐柏……廿九晚電話，我軍向信陽×軍……

▲中央社卅一日……電　……

虛聲恫嚇各國

平偽傀儡

各國經濟援我×之大忌

▲本報卅一日上海電　平偽傀儡昨發表荒謬宣言，對各國經濟援華大肆攻擊，謂不但擾亂遠東秩序，且助長中國戰事，不遺餘力，謂不放棄與各國之友誼關係，且此後採不顧第三國在華權利，並宣言前後又聲明各國與國府所訂一切條約借款，概不承認，誠極不自量者也，

可笑×漁業談判本解決

▲路透社卅日東京電　日外務省代言人今日對記者談話謂，日蘇漁業談判，近來本已順利進行，可望得根本解決，但日前蘇聯政府之態度突然改變，雙方代表當在談判中，昨日再舉行一次會議，其結果如何，日政府尚未接得報告，

派員赴省……賑民

▲中央社卅一日……電　……

兔死狐悲

傀儡國葬漢奸

▲本報卅一日上海電　……元日日被刺殺三大漢奸……將於四月二日在……舉行……葬典禮，……

謂其反日將之封鎖

▲本報卅一日上海電　……

本報印刷之油墨乃花旗加利利方亞油墨廠出品華南總代理省港致生文房油墨洋紙公司

張伯倫切實聲明 英保證波土完整

法與英取同樣步驟助波蘭 波外長下週赴英順道訪法

▲路透社卅一日倫敦電 英內閣各重要閣員、今晨九時許聚行特別會議、歷一小時十五分始散、參加會議者有首相張伯倫、外相哈里法克斯、財相西門、國防相[illegible]、內務相賀爾、[illegible]、開此次會議、係討論首相預備今日在國會宣佈之演說稿、聞其內容、係切實表示英法蘇三國對德之態度、或者並涉及美國對波蘭之態度、閣員將在衆議院首相辦公室內、再開一次會議、俾得最後通過首相之演說稿、又下院議員各黨領袖[illegible]國際間謠言甚盛、首相能否報告確實之消息、以銷滅此等謠言、首相答謂、余不注意此等謠言、即如令報界所傳、某國如何施行軍事動員、如何調動軍隊、但官方未得證實消息、政府不能認為係確實云、

▲路透社卅一日倫敦電 英首相今日下午二時五十分、到衆議院發表對時局之重要演說、其要點如下、「外間盛傳德國準備進攻波蘭、但英政府未接得證實之報告、故不能認為係確實、余今再乘此機會切實聲明、英政府當走國際間無論有何糾紛、必須由各關係方面以自由談判方式謀解決、此係一種最正當之途徑、英政府以為國際間無論任何問題、非不可以和平談判方式謀解決、任何一方、絕不以武力替代談判方式解決任何一問題之理由、諸君已知英政府現正與他國交換意見中、現時英政府必須確實聲明、其所取之態度、當此政府正在與各關係國談商中、若有一國以武力危害波蘭之獨立、而波蘭政府認為需要外援以抵抗之者、英政府必斷然盡力以助之、英政府已將此意通知於波蘭政府、法政府亦已照會英政府謂、法政府亦將與英政府取同樣步驟以助波蘭」、

▲路透社卅一日倫敦電 英首相今日在衆議院所表示之強硬態度、乃係英法波羅等國政府昨日午後時[illegible]交換意見之結果、上述各該國有何合作辦法、當局尚未宣佈、料英法等國將向波蘭及羅馬尼亞提議將[illegible]協助[illegible]兩國、設能一致對抗德國之侵略、波蘭政府已表示贊同、羅馬尼亞亦當可贊同、故英法[illegible]、又英法波羅四國當局[illegible]於外間之謠言甚盛、故急速商定應付辦法、而不及待波蘭外長之到倫敦、俾再延遲一二日則危險殊甚、

▲路透社卅一日柏林電 德國民族報今日評論波蘭問題及波蘭外長之訪倫敦、據謂、波蘭若避免為國際紛爭之目的物、則必須注意兩件事實、㈠波蘭所居之地理地位、不能容許其輕於放棄其所應循之途徑、㈡[illegible]大量侵入、

▲中央社卅一日倫敦電 據確息、英國已向波蘭提出建議、由英國單方面的保障波蘭之領土完整、

▲中央社卅一日華沙電 外長柏克下星期一可行抵倫敦、據權威方面訊、德國已將[illegible]長當時任何協定、必須有軍事協定為之後盾、

▲中央社卅一日倫敦電 但[illegible]對波提出要求、惟外交部發言人另表示否認耳、

▲中央社卅一日倫敦電 波外長柏克、定下週抵此、英當局對於柏克留英期內之招待日程及會談時間、均已擬定、聞波外長擬留英數日、至四月六日離英返國云、

▲海通社卅一日倫敦電 昨波政府訓令波使轉達英政府謂、願接納英國之建議、保證波羅兩國抵抗侵略、一般人士咸料首相張伯倫將在下議院宣佈保證之內容云、

▲中央社卅一日倫敦電 每日郵報稱、英政府收到法國覆文、對英法波成立協定表示同意、協定中將規定三國之中、若有一國被攻擊時、其他二國應以全力赴援云、（聞）此三國協定之主因、為兩星期前德國對波提出之照會、其中提明三項要求、㈠波蘭對蘇應確定其外交關係、㈡但澤之國際地位、換言之、即將但澤交與德國、㈢德國與東普魯士連接起見、將在波蘭走廊修築公路一條、由德國方管理之、波蘭接到此項要求後、即決定與英成立協定云、

▲中央社卅一日巴黎電 波蘭外長柏克、定下月三日前往英京倫敦、聞法當局已請其乘便前來巴黎一行、柏克外長亦已接受、但尚未決定日期、

▲中央社卅一日華盛頓電 昨晚各報載外長柏克之赴英、將在柏林稍事逗留之說、一般觀察家不盡信、認為若果實有其事、則不啻為對德屈服云、

▲中央社卅一日倫敦電 據確息、政府接獲報告、附近有德軍調動、至於英閣會否就此項報告舉行討論、尚未確悉、波使昨午訪問外務部、

▲中央社卅一日倫敦電 英政府宣佈增加地方軍兵額、同時即向波蘭提出建議、由兩方面上實行合作、抵抗德國之侵略、內閣昨日之緊急閣議、曾就當前局勢舉行會議、波外長柏克、下星期一可到達此間、作正式訪問、擬與首相張伯倫、外相哈里法克斯、就成立[illegible]國之軍事諒解一事有所討論、外[illegible]充當第一舉、其中意義、即在向波蘭提供保證、又張伯倫在下院宣佈、政府除負責擬定地方軍外、尚擬考慮增[illegible]、張氏此項聲明、係答覆議員阿丹斯之質問、

▲路透社三十日柏林電 據德[illegible]

墨索里尼演說謂 隨時準備戰爭 意民與政府甚有聯繫

▲路透社卅一日羅馬電 墨索里尼今日發出廣播演說謂、吾等已準備隨時作戰、凡是強盛之國家必富饒、薄弱國家必貧窮、法西斯政權成立之初期、已甚有成效、將來更有成效、現世界並立之國家如一家庭、在此家庭中、吾人應居於前列、國外有等人消亂事實、且曾預測法西斯政權將與意國人民脫離、但事實上、意國人民與政府有甚密切之聯繫、意大利如一青年、隨時準備打仗云、墨氏演說之聲音、頗被歡呼之聲音所遮蓋、

意法修約來往牒文 昨日法政府予以公布

▲中央社卅日巴黎電 法國政府今日公布意國[illegible]否認一九三五年法意協定之照會、暨法國所提[illegible]答覆、[illegible]政府[illegible]布、[illegible]係由[illegible]交部[illegible]前予[illegible]十一[illegible]國大使[illegible]、其要點如次、㈠法意協定第七條、[illegible]規定一[illegible]接批准文[illegible]、迄交換[illegible]、㈡[illegible]意協定第一[illegible]、已規定[illegible]方應就[illegible]期間立特種條約、與本協定同時生[illegible]、但此項條約迄未進行[illegible]、[illegible]兩國因欲[illegible]其在非洲所保有利益而訂[illegible]之協定、迄未完成、㈢法[illegible]協定[illegible]的[illegible]、[illegible]諸[illegible]、[illegible]國政府[illegible]對于突尼斯之方[illegible]利益、[illegible]一九[illegible]五年[illegible]第十[illegible]條所規[illegible]之權[illegible]有所犧牲、[illegible]非洲方面[illegible]原[illegible]力一項需要、解由法國予以了解、嗣後意國迫不獲已、與阿比西尼亞切實解決相互關係時、法國未有表示諒解、即在事後其態度亦復與意國期望背道而馳、殊可[illegible]、要而言之、法意協定[illegible]實論、[illegible]大使前於十二月[illegible]日法[illegible]時、當已[illegible]未[illegible]認為有效、測自各國對意施制裁以還、時局[illegible]變、意法協定[illegible]用、[illegible]之意大利[illegible]帝國之後、業已保有極重要之新權益、法意關係亦即不能以一九三五年協定為基礎、為增進相互關係起見、兩國務須重新加以討論[illegible]、法國覆文、係于去[illegible]月廿五日發出、略論法意協定早由法國會批准、至批准文件未能互換、係因突尼斯問題條約未能在事前實告成立所致、此項條約之[illegible]成立、乃係意政府所自[illegible]、其咎不在法國[illegible]、[illegible]五百[illegible]股讓與意國[illegible]、定[illegible]已[illegible]享其利、屢[illegible]次進行談判、而至一九三八年四月廿八日、法國代表[illegible]外長齊亞諾會晤時為止、意國方面向者承認法意協定確已成立、法國方面既無何種表示可為意國變更態度之口實、且于一九三八年五月十二日在國聯會為承認意大利帝國一事、在日內瓦有所發動、俾克見諸實際、又於是年十一月十二日任命龐賽為大使、向意大利國王兼阿比西尼亞皇帝呈遞國書、實已仁至義盡、至以法國在意阿戰爭時所採態度、乃因負有國際義務、不得不爾、法國前任總理賴伐爾即曾向墨索里尼首相說明之、要之、法國行動實有調節的力量、一方面須顧全國聯會約所規定之義務、一方面又以全力保持法意兩國睦誼、此在墨索里尼首相亦所承認、並迭次稱道及之云、

美援助民主國 擬緩行中立法

關於修正中立法問題 美政府意見未能一致

▲路透社卅日華盛頓電 據美政府方面得自外國情報消息謂、歐洲時局在最近期內尚必繼續緊張、集權國家欲迫各民主國家接納第二次慕尼黑協定、故美國政府正欲於下星期實行中立法、俾可助各民主國取得不屈[illegible]、

▲中央社卅一日華盛頓電 關於參院外委會主席畢特門所提中立法「現購自運」新法、據稱政府及外委會方面、但盼外委會可於兩週以內通過、惟若干參議員、則取極端審慎之態度、據稱、此項辦法其施行之結果、實際上無異懲罰中國、而日本反受其利、因中國無運輸軍火之工具也、惟其他人士則稱、此項辦法為適應歐洲局勢唯一有效之方法、對華友好之歐洲國家一線可命令封鎖中國海岸、致美國貨物即已不能直接運至中國、自美國將軍火運入中國、目前因日本物即已不能直接運至中國云、現政府當局顯然願將畢氏建議得以早日通過、但參議員中有表示強硬反對者、即政府當局意見亦極不一致云、

粵港滬 天喜堂 老婦調經丸 若非萬金安敢獨沽一味 主治婦女經病腰痛 赤白帶下不孕等症 港行[illegible]

通訊社消息、波蘭[illegible]有排德風潮、[illegible]之排德風潮、近來尤甚、例如有等德人商店被波蘭人搗毀、外傳[illegible]德國將[illegible]於[illegible]大、但德政府[illegible]向波蘭政府提出某項建議、[illegible]入防共協定[illegible]、[illegible]謂德國要求波蘭走廊築一汽車路之要求、[illegible]論其他、▲路透社卅日柏林電 據此間之官方意見謂、波蘭走廊築一汽車路之計劃、工程困難、而且費用浩大、此路縱能完成、反為國際私營商機會、但德政府對波蘭之態度如何、又將有何項要求提出、官方尚未有所表示、[illegible]希特勒在巴威[illegible]、戈林元帥在意大利、馮克博士則在中央銀行、故日前德[illegible]閣未能舉行何項會議、▲路透社卅日華沙電 此間各報今晨之社論、[illegible]論外長之訪倫敦、外傳謂波蘭外長將到柏林稍停留、然後轉赴倫敦、但據觀察之意見謂、波蘭外長將未必經過柏林、▲路透社三十日羅馬電 一般意大利人[illegible]意國現在與德國[illegible]、以為地中海之團結問題、引起意國之疑慮、反較德國[illegible]多、意國人認為歐局之危險在波蘭、倘[illegible]波蘭之一絕其要求、即德意軸心將難忍受之、

德日兩國 將成立新商約

德國供給器材發展日本工業 多量購買日貨以為日本補償

▲路透社卅一日東京電 據日本時事新報消息、德日兩國將成立一商約、兩國之商約談判已歷時一年餘、商約之基本原則已成立、其細節之商討最遲在二月間可以簽字、近年來德日通商、德國所得利益較多、一九三五年日本賣給與德國之貨物共值二千六百七十六萬六千日元、而日本向德國所購買之貨物幾超過此數之一倍半、一九三六年由日本輸入德國之貨物約值三千三百零一萬五千日元、由德國輸入日本之貨物約值一萬萬七千一百一十六萬九千日元、其原因、係日本對華作戰、故向德國購入許多軍械及其他用於擴充日本工業之器材、一年前、日外務省已與德當局開始談判、目的在平衡兩國之商務關係、同時又希望德國能供給充足之器材於日本、以供日本發展工業生產之計劃、今日本[illegible]已獲相當成功、故新商約成立後、可望德國多購日本貨、又在商約談判進行中、日方曾要求德國給予日本以較大之權利、謂輸入日本之德貨、誠然多於輸入德國之日貨、但輸進滿洲之德貨僅及輸入德國之滿洲貨四份一、而且有若干種德貨已被日本限制入口云、雙方之意見相差太遠、故談判屢陷於僵局、至今經雙方讓步之結果、已成立一根本諒解之原則、即新商約之內容、將規定日本可得德國供給足量之器材、俾日本發展國內工業、而德國可多購買日本貨、以補償日本近年輸出貿易所受之損失、同時德國又可補償其在遠東所受之商務損失、德日兩國之經濟合作若有新發展、則此兩國之政治關係、亦必加強、查輸入法國之主要日貨、係海產業、罐製及醃製食品、柴油、薄荷油、魚類、鯨魚油、棉製品、絲製品、紙扣、[illegible]器、草織帽、玩具、及絲類、[illegible]入日本之主要德貨、係皮革、生硝酸鉀、人造顏料、製紙業、鋼鐵、白金、汽車、發電機、打字機、[illegible]油、硫酸鉀、攝影器、醫藥、雜誌等、

▲海通社卅一日華沙電 昨日華沙的工界舉行長時間大集會、政界人士隨為注視、青年學生及前內務次長[illegible]等七八人提[illegible]反對、但與反對[illegible]、會議是逢三小時、開波蘭總統在會議席上曾[illegible]各國內外政策、總統後見國家農民黨之兩人、徵求兩人對於[illegible]此間各界對于此項[illegible]、一致[illegible]、[illegible]反對[illegible]、

德對阿根廷 抱有野心

發現秘密文件

▲中央社卅日阿根廷京城電 各報印出德國大使館密秘文件一批、用以證明該國對於阿根廷國南部山[illegible]尼亞抱有野心、其中若干重要者、乃大使館參事舒培爾與國社黨支部領袖[illegible]會商致德國殖民部長[illegible]將軍之函件、內容乃報告該省防務與油礦情形、並涉及德國在此[illegible]後經濟活動之可能、其原函未註明附有關于軍事問題各項文件、

法羅兩國 訂新商約

▲路透社卅日巴黎電 法國與羅馬尼亞訂立新商約、規定法國將來加倍購買羅馬尼亞之煤油、同時又減低羅國農產品之稅率、[illegible]關

被法扣留西艦 仍未返國

▲海通社卅一日突尼斯電 前在比[illegible]被法海軍當局扣留、現已交還西國民軍之西國共和政府戰艦、返國日期仍未定、

法衆院決議 發表致捷人書

▲中央社卅一日巴黎電 衆院昨全體一致通過議決案一則、決發表致捷克人民書、表示衆院深切之同情、

美洲捷人 謀建新國

▲中央社卅日芝加哥電 前捷總統貝尼斯之姪西布士貝尼斯、頃在此宣稱、捷克與斯拉夫人民、將于一月內在芝加哥或在紐約召開國際代表大會、並擬定計劃在自由之歐洲自建自由之捷克斯拉夫國、美合衆國內之一百五十萬捷克與斯洛克人民將派代表出席、南美各國之捷克人、亦將有代表出席云、

為討論外交問題 英舉行特別內閣會議

會議內容當局嚴守秘密無從探悉 料英已決心積極防止獨裁國侵略

▲路透社卅日倫敦電 英首相張伯倫昨夜入宮謁見英皇、並與英皇商定今日舉行特別內閣會議、討論外交問題、今日閣議之內容如何、因當局嚴守秘密、無從探悉、料英政府已決心積極防止獨裁國家之進一步侵略、兩日來英政府之態度已甚強硬、將來英政府將取何種方式之行動以對付侵略者、各方尚在揣測中、各關係國政府現在秘密進行磋商中、尤其是英法兩國政府消息來往頻繁、

▲路透社卅日倫敦電 波蘭大使今日往訪英外部、波蘭外長比克氏將于下月三日抵倫敦、英當局已準備接待之、

▲路透社卅日倫敦電 據本社由國會方面探得一消息謂、英國會今日會議、係檢討波蘭局問題、但英政府所得消息尚未完備、預料波蘭外長到倫敦時後、英政府可與[illegible]波商時局、英國內閣對于反侵略宣言之建議、態度頗為堅決、但英政府現尚繼續與法國政府談商中、一俟得到相當結果、然後可以將宣言草稿提出、英首相將于明日在衆議院有重要報告[illegible]、

▲[illegible]社卅日倫敦電 [illegible]首相[illegible]、有關波蘭之[illegible]、甚以為異、據路透社[illegible]、[illegible]特別加以審議、昨日舉行閣議、係經當局於廿九日晚始行決定、閣議聯合抵抗侵略宣言、必須英方在草擬前、先與法國方面舉行縝密之協定、政府大致當可於今晨在下院內發表重要聲明、並就反侵略宣言提出各種質問、此以昨日一日尤為顯著、可知各黨供給政府能最短期間發表宣言、故不欲橫加阻撓、昨日閣議散會以後、各關心外交之閣員仍繼續集議、俾作進一步之決議、至於閣議詳情如何、各方一律嚴守秘密云、

▲中央社卅一日倫敦電 首相張伯倫昨在下院宣稱、下院外交辯論決于四月三日舉行、至於下院復活節休假期限、將由當局宣布、惟本屆休假期限、張伯倫尚難正式宣佈云、[illegible]太平洋會議時、[illegible]將設立[illegible]題、列入議事日程、張伯倫首相、當即答稱、此項會議目標所在、乃欲考慮共同有關各項問題、尤其是國防問題、至其細目、未便舉以奉告云、

英下院質問 日本排英問題

▲中央社卅一日倫敦電 工黨[illegible]昨在下院提出質問、[illegible]日[illegible]動反英運動[illegible]外相[illegible]

日本煤荒 亟謀設法補救

▲路透社卅一日東京電 日本本年來工業發展、今年所需之煤約六千萬噸、比較上年多七百萬噸、日本煤礦商會已謀積極開發煤礦、但自從政府施行物品統制條例後、因缺乏器材、此項煤礦發展計劃、未有何成效、彼等已要求政府改善統制條例、

日擬將西沙群島 劃為台灣管理

▲路透社卅一日東京電 日政府已決將西沙群島劃歸台灣當局管理、並照會法大使、[illegible]西沙群島向未屬於何國管治者云、又日外省宣稱、西沙群島無人管治、至為不便、且引起法日間無謂之紛爭、故日政府決將其劃給台灣當局管理云、

海參威 海空力量雄厚

極令日人注目

▲路透社卅一日東京電 據日人消息謂、當此日蘇關係緊張之秋、日人頗注意蘇聯在海參威之海軍力量、據悉駐海參威之蘇聯潛艇[illegible]、驅逐艦七艘、[illegible]洋七艘、計有[illegible]、航艇八十艘、快艇一百[illegible]、計共二百[illegible]艘、又有飛機六百多架、飛行員二千名、

×實施動員法十一條 動用商人資本

經濟困難可以概見

▲本報卅一日東京電 ×閣昨集議時、決定×國家動員法第十一條、按該條擬定×政府可動用商人資本、並沒收其盈利、此意因×方在經濟上情急之勢、預料資本家當反對、[illegible]勢力現正高漲之[illegible]

改選總統 法定下月

勒白倫衆望所歸 但勒氏謝絕候選

▲中央社卅日巴黎電 法總統勒白倫任期將於本年[illegible]月初屆滿、[illegible]國會將于下月[illegible]日舉行[illegible]選、[illegible]（社會黨共產黨[illegible]）、[illegible]勒白倫總統、[illegible]、則[illegible]、[illegible]持安寧、[illegible]之際、此[illegible]、但勒白倫總統仍[illegible]謝絕、達拉第總理擬[illegible]再度敦勸、

本港新聞二

華人紳商歡讌韓德森

羅旭和主席並致開會詞

赴會者有百餘人　備形熱鬧

[illegible]

赴會官紳

[illegible]

羅氏致詞

是晚由主席羅旭和起立致詞曰、本港工務司韓德森先生、現因告老歸隱、數日後便離港回國、今日同人等、特設此茶會、以為韓先生餞別、並請將同人等欽慕之意、代向韓夫人道達、韓先生素性謙讓和平、雖功不矜、雖勞不伐、平日辦事、不尚虛言、而重實際、其過去事蹟、實不勝枚舉、韓先生係於一九一二年來港、初在水務局、為高級技佐、嗣以卓異、洊擢今職、並任行政定例兩局議員、在此廿七年中、其人格之高尚、學識之超卓、任事之精明、為社會人士所共仰、今春英皇以其勞績昭著、特錫以C B E勳銜、以彰有功、凡屬親友、咸為慶祝、韓君平時、雖以職務所關、在公事上、少與華人接近、然在私人交際上、則以華人非常融洽、是與前任工務司鄧禮士先生先後媲美、故於聯絡中英人士之情感、實有極大臂助、其淑配韓夫人、為人慈祥和藹、對於慈善、尤為熱心、所識者靡不愛敬、是為韓先生之一助、今韓先生行期在即、此後在港則失去一賢吏、在同人等則失去一良友、言念及此、不禁黯然、祗以成例所關、强難挽留、惟有祝韓先生伉儷、從此優游泉石、康健有加而已、鄙人現代表同人謹向韓先生致送禮物兩件、藉留紀念、敬祈賜納、

韓司答詞

羅爵士詞畢、即將象牙觀音像一具、銀器茶具一套、致贈韓司、隨由韓司起立致答謝詞、略謂今[illegible]

實行擴充隊伍

中青救護團

[illegible]

毆斃狀疑案

華探林某控[illegible]華探林某被控毆打清道夫毛容一案、昨日下午、在中央巡理府由義司續訊、首由[illegible]詳訊上向吏錄處罪問、繼由被告作供、謂當時并無毛加上手銬、更無用警棍擊他等語、至此、義司詢問原告毛容有何言駁覆被告所供、毛謂被告當時出棒不肯取出警棍、且謂「打你有佢報」云、官遂以此詢諸被告、但被告極端否認、隨傳訊在場之張泗、據稱被告[illegible]

活佛來港作法

[illegible]

今日播音秩序表

[illegible]

救傷隊設護病班

[illegible]

天氣報告

[illegible]

今日娛樂消息

電影

[illegible]

戲劇

[illegible]

澳門馬票之暢銷

[illegible]

兒童劇團將公演

[illegible]

宏興行祝兒童節

[illegible]

商業消息

[illegible]

戲劇消息

[illegible]

敬告白

[illegible]

粵省要聞

[illegible]以上各項為動員民衆之基層工作、俟其抗戰意識逐漸堅强、然後加以各種組織、據[illegible]者亦得良好之開導、婦女兒童受感動者尤為深切、今後按照次序、逐漸推行、相信半月之後、即有優異成績表現、而各[illegible]時、我團隊始退返南頭、大均等據點、在十二時後、×援軍趕至時、向我大均南頭等各陣[illegible]揮龍光將軍命、趕程開赴容桂增援、容桂之×、兵力單平單薄、一經我生力部隊開到搭擊[illegible]

化痰止咳　人人宜服

五十週紀念

1888 BAYER

拜耳藥廠

克利西佛

「克利西佛」，為鎮痰宣氣之妙劑。專治呼吸氣管各症。無論傷風，咳嗽，以及頑痰不化，慢性氣管發炎，均應及早從服。能收化痰殺菌，解除痛苦之效。男女老幼，服之咸宜。

價目已減

學習旁的父母

怎樣使他們小孩康樂壯胖

[illegible]

此係真正嬰孩自己藥片之樣式

BABY'S OWN TABLETS (DR WILLIAMS)

嬰

認宜注意　勿購影射仿品

（國民政府衛生署許可證字成字第六二七號）

皮膚水

清除一切皮膚病

保障皮膚　杜絕傳染

香港中華大藥房發行

介紹良醫

代人戒煙最妥善

林紹雄（即林偉男）醫生

[illegible]

華字日報林清源謹啓

始創老字號廣升藥

廣升譽龜齡集

[illegible]

經售處　文咸東街　文咸西街　永樂東街　百安堂　天和堂　采芝林　萬合成　萬草堂　百草堂

高陞街四十八號三樓本號啓

小兒不可無此藥

賴耀廷

聖藥

除痰退熱驚風散

此散除痰定驚驅風退熱[illegible]

賴耀廷

烏鷄白鳳丸

白藥王

婦科調經丸

招投司稅商告

[illegible]

一九三九年三月二十日

經濟小廣告欄

[illegible]

遺失合同部聲明

[illegible]

聘請國文教員

[illegible]

遺失

[illegible]

西式洋樓出賣

[illegible]民國廿八年三月廿九日　梁[illegible]啓

招考救護

[illegible]

遺失中央儲蓄會會單啓事

[illegible]

半新六個電池平沽

[illegible]

洋樓出租

[illegible]

請無線電司機

[illegible]

徵求舊報紙

[illegible]

談疾病革命

我這裏所謂革命、是革除個人身上一切的疾病侵害、並非叫你做政治上的工作、也用不到流血犧牲、只要人人檢查身上、有沒有被病魔侵害的地方、及疾病的來源、

如其有之、則前者、須驅逐之、後者、須阻撓之、庶不致使星星之火、成爲燎原、

但是、處於生活情況之下、日出而作、日入而息者有之、日入而作、日出而息者亦有之、

凡此、皆爲致病之由、如發覺有頭痛、就應該購服頭痛粉、如精神不振、口渴心煩、就應該購服八卦丹萬金油、如消化不良、就應該購服清快水、

以上、永安堂虎標肆種良藥、真有不可思議之效力、一切痛苦、均不離擯之四夷之外、

遺失股票廣告

啓者現據馮萬富君來函掛號謂其名下所占本公司之股份日字六十號式千叁百叁拾式號至式千叁百叁拾叁號式股又歲字三十一號第一萬四千六百叁十式號至一萬四千六百叁十叁號式股共四股之股票經已遺失請求補發今特照章登報壹個月後如無糾轕者則照行補發舊票作廢此佈

民國廿八年三月十二號

廣生行啓

前中華芳芬專醫 女界長良生 東亞聞名女醫

潘芳芬 到港 灣仔道壹伍柒號近國泰戲院（電話）式伍式叁零

名醫方君瀾先生根據漢張仲景療法

醫肺腎病 效驗非常

大道中六十一號A二樓 番三和介紹

誠濟堂 五十餘年老牌 ▲地道上藥最老誠庄 ▲馳名應效丸散膏丹

大道中

粵省要聞

鄧部抵江門星夜克復北街

▲東炮台撤夜之激戰 ▲卅一晨江門仍無恙

我空軍卅日又出動與×激戰

【本報中山專訊】×自進犯江門、經我團隊強烈抵抗、曾一度陷北街外海棠下之×、均經被我擊潰、×損失甚重、連日我空軍、亦均出動應戰、×勢已疲、卅日午、×又再陷北街、是晚我鄧龍光部、是夜由某地開抵江門、即向北街大舉反攻、×不支、向東砲台潰退、黎晚仍在激戰中、卅一晨上午六時、×又向東砲台增援、惟戰況仍在混亂中、茲將卅一日所得消息錄下、

北街再陷隔河激戰

查廿九日晨、×向北街外海登陸後、即日經李務滋指揮所屬團隊、向×反攻、當將北街之×擊退、是晚江門安然無恙、×于卅日上午十時、又以橡皮艇百餘艘、再度向北街進犯、並首先以海空兩軍、猛向東炮台進犯、×機在東炮台猛投炸彈、該砲台喪全部被毀、守軍以無險可守、始向北街後撤、×遂佔據東砲台、即在東砲台架設砲兵陣地、猛向北街狂轟、查東炮台處在海口與北街之間、矗立河面。北街遂受威脅、迄至下午三時、我守軍因×炮火過於威脅、乃退至白石、及崗州北段、隔河而守、×遂再度進陷北街、惟我團隊仍能奮勇抵抗、×雖迭作猛烈進街、均難再越雷池一步

鄧部趕赴江門增援

李務滋以×衆我寡、除一面責令前線團隊死守沿江地方外、一面則電鄧龍光部請援、鄧軍長接電、即由某地派遣部隊趕抵江門、隨即開赴北街、于夜後七時、開始向北街反攻、激戰激烈、生力軍一步開抵前線、即向×陣猛衝、×因防禦尚未佈置完成、以我軍突如其來、且在夜後、不知虛實、×異常恐慌、同時我炮隊亦開到增援、於是將×前衛線全度轟毀、我軍乃起而衝鋒、向×肉搏、作戰之烈、得未曾有、×經我兩度進攻後、即如豕突狼奔、而東砲台之×、則因夜後×我街接而戰、無法向我找得目標、故亦不敢發砲、祇有向江門方面、作盲目遙擊、以圖威脅我方、但射程短、砲彈未及江門市、故江門市區甚損失、

夜後北街再度收復

查激戰至八時許、我軍即沿白石方面、繞向×後包抄、[illegible]白水南[illegible]從捷徑[illegible]、×因黑夜不及防備[illegible]、混戰[illegible]、即[illegible]×百餘、[illegible]之×、[illegible]、遂再度收復北街、但我軍將北街收復後、即欲乘時衝東炮台之×殲滅、故仍激戰、至夜一時許、仍在血戰中、激夜砲聲隆隆不已、

白沙發現×便衣隊

查卅日×向北街進犯後、曾發[illegible]白沙大[illegible]陽路北段、發現×便衣隊數十人、手持×旗、[illegible]鄉手[illegible]彈、幸當局對于前線後方、均有嚴密之佈置、負責後方各鄉自衛團、一見便衣隊、即向其襲擊、該隊欲突圍而逃、但各要路均爲我自衛團扼守、×亂竄至紫坭、我自衛團即迎頭包擊、遂將該便衣隊全數殲滅、而軍陽路北段所發現之×便衣隊、約廿人左右、但有小部份其突圍、竄回北街、其餘被擊斃者約六七十人、故是日後方異常鞏固、以故前線戰事、得以推進順利、

沙坪方面仍在混戰

查沿江佛公路推進之×、自向谷埠進犯、抗拒後、刻×規軍開抵該處、而我正規軍開抵該處、我雙方、仍對峙于距離沙坪前之三里地方、卅日晚、沙坪仍無恙、而古勞之×、卅日晚再縮增部隊三百餘人、并猛向我大口埠轟擊、但該處附近某地我亦佈有砲陣、故古勞谷埠之×、始終未獲聯絡、以故江門以北、暫時未受威脅、現各公路所有臨時橋樑及各已掘之缺口所搭橋板、均已全數毀毀、×之機械部隊不易推進、

我方機隊又再出動

查新會自展開血戰後、我空軍機隊、廿九日已出動與×機激戰于中山西鄉上空、卅日我空軍又再出現于江門、我機共爲十八架、一度飛到北街、將×轟炸、旋我機飛至篁竹咀、偵察時、突與×機九架遭遇、我機即分列陣形、向×機猛烈掃射、于是互相在天河江尾古鎮之上空激戰、約三十餘分鐘、×機不支、即突圍向三灶島方面竄去、我機亦收隊而回、

截至五時江門無恙

又查江門自我鄧部趕到增援、將北街之×擊潰後、是晚雙方雖仍相峙於東砲台間、但×未敢進展、截至今（卅一）晨五時、記者在中山縣閘、仍與江門當局通話、故江門方面、迄至卅一晨仍然無恙、

×艦兩艘狂轟小欖

查昨卅一日晨、有×淺水艦兩艘、駛近小欖附近、向小欖方面亂行砲轟、故小欖之鄉民、紛向石岐方面逃走、聞張×此舉、係圖擾亂人心、絕無登陸企圖、惟我團隊已嚴陣以待云、（卅一日發于中山）

江門安謐沙坪亦安

又本報卅一晨江門特訊（此段已見昨本報晚刊）鄧龍光部開抵江門、犯江門之×已退、派專員赴沙坪、防務甚固、江門商店今晨多數復業、又江門北街均安謐、已完全擊退、外海之×亦已被山鶴山間到之桂軍擊退、北街海關已恢復辦公、鄧龍光繳調桂軍精銳加入新鶴戰線、前頭部隊已到江門、江門省支行及新會稅務局統稅局等、爲融機關、於戰事發生前爲安全計、先將公物遷去、現正亟謀恢復、沙坪方面、亦到桂軍某部一團、沙坪已轉危爲安、

証實擊落×機三架

又廿九日午一時、當我×在江門市激戰時、有×機一隊、共廿三架之多、輪流向棠下、北街、白石、江門、新會城等處轟炸、被我神托手描準擊落三架、聞一架墜在棠下、一架落在新會城北門前塞山近附、一架則負傷向外海方面乖乖而下、但因在激戰中、故尚未派員查尋跌落地點、

三水蘆西公路軍事緊張

—×闖攪奪蘆苞水閘避免水淹廣州—

西坑埔村一帶×陸續進兵千餘人

★·七星岩政治工作區已開幕★

【西江快訊】邇來西綫沉寂、就忽揚言進犯三水之蘆苞、據前綫傳來情報、×在蘆（苞）西（南）公路之西南段已有匆忙之動作、因此蘆西公路沿綫及附近之花縣、赤坭白坭一帶、（均告吃緊、據軍事機關訊、蘆苞爲三角地帶、在軍事上有重要之作用、赤白坭在側、互成犄角之勢、當廣三綫淪陷後、三水縣長陳[illegible]、即率兵退守蘆苞、以爲規復三水之根據地也、曾數次派隊出擊、予以威脅不少、因蘆苞乃爲進可攻退可守之地、遙對三水×陣、在地形上乃成監視之勢、抑且因蘆苞爲小北江要衝、亦西北兩江之交通樞紐、西北兩水當春潦時期、直瀉而下、而蘆苞宏偉水閘爲緩衝、西江下游及廣州十年前屢患水浸、及蘆苞水閘完成後、橫阻西北兩水不能直下、西江下游及廣州自後即無水患、因此水閘關係在廣東現階段戰局上、蘆苞更爲我最重要之據點、亦即×所欲攫奪之地、蓋欲打通其西北兩綫之聯絡、及防護廣州在春夏間免遭水淹、×故有爭取蘆苞控制權之必要、故×近日一面在木棉以迄崗根南方面、築立其防禦性之陣地、所有與我隔遠之蘆三水苗沙角尾等處之兵、六七百人、一律調回河口、而轉赴蘆西公路之西坑埔村一帶、同時、並由廣州調到步兵三批到河口、第一批六百餘、第二批三百餘、第三批四百餘、均在河口西南一帶集中、此項部兵、均穿服不全、[illegible]、據廿四日情報、亦陸續用於此綫、其欲攫奪蘆苞、企圖甚顯、已由揚言而進於行動時期、我軍事當局據報、已嚴密準備、除軍事上已作相當佈置、大軍經在動作中外、并已電令陳縣長、嚴切注意、對於蘆苞及赤白坭各處據點、須以全力守護、另據前綫某話稱、×對西江南岸陣綫、確實未有來犯動作、崗根鎮南新墟大路塘一帶之×、仍無變動、只崗根之掛榜嶺上、多闢一條之三合土之字形公路、以爲砲兵進退之用、嶺腰峯亦增築炮壘四座、遙對我旱塘大沙一帶、三水城四門及河口、各有×兵約三百人、分駐車站及沿綫之防禦綫內、兵種及配備亦不甚齊全、大半爲步兵、騎兵及陸戰隊各一部、電船不足十艘、均泊在河口及馬口兩處江面云、

又西江過去政治動員工作甚爲遲緩、現自駐軍增防後、對此問題特別注意、因鑒于[illegible]、故決定劃定七星巖爲政治工作區內七星岩內避難民衆不可、以此處爲宣傳地方、及其時多、身受種種艱苦爲宜傳對象、自必事半功倍、當于二十三日午十二時正式在星岩內舉行開幕典禮、由某師政治部彭主任展義及楊志堅劉岐山各科長主持、參加民衆千餘人、政工隊亦全體動員、舉行演講歌詠演劇等工作、民衆抗×情緒、頗爲增高、並定每逢舉行民衆夜會一次、灌輸抗戰智識、首次經已舉行、並已開辦成人識字學校、兒童戰時學校、均在七星巖內、以上各項爲動員民衆之基層工作、俟其抗戰意識逐漸堅强、然後加以各種組織、據各負責長官語記者稱、工作區開辦後成績極佳、民衆之愚昧者亦得良好之開導、婦女兒童受感動者尤爲深切、相信半月之次序、逐漸推行、今後按照後、即有優異成績表現、而各種配合軍事之組織如鐵肩隊、販賣團等、亦均可着手進行云、

我反攻桂洲團隊固守大均南頭待援

我陣地鞏固×屢攻不下 鄧龍光調兵開容桂增援

【本報中山專訊】容桂陷後×軍同時注重西出江會、故×在容桂之主力、日漸西移、容桂×軍、多已抽調、我退集南頭大均之團隊、視容桂公路、爲必爭之點、故當廿九早天曙時、我團隊會向容桂公路反攻、並衝破×警戒線之工事、在蠶絲局前、與×發生激戰甚烈、後因×援軍趕至、故至是晨八時、我團隊始退返南頭、大均等據點、在十二時後、×援軍趕至時、向我大均南頭等各陣地猛攻、復激戰半小時之久、仍無寸進、×始後退、現×又糾集沙頭大良等處之僞軍二百餘至桂洲、準備向我襲擊、雙方不久即復展開激戰、迄發稿時、（三十晨）我×仍在南頭大均等地對峙中、我團隊現仍死守待援、憑着有利之地勢、與×周旋、同時大黃圃方面、×仍着着進犯、但未得逞、我守軍準備×來則擊、誓死守土、故現大黃圃方面、已與外方消息隔絕、情況不明矣、但駐防某地之正規軍、已奉到鄧指揮龍光將軍命、趕程開赴容桂增援、容桂之×、兵力異常單薄、一經我生力部隊開到塔擊後、×當大受挫折、且容桂外衞綫之某某等據點、現均由我團隊扼守云、

粵省府準備恢復銓委會

【曲江快訊】省府主席李漢魂蒞任以來、悉心改進吏治、除嚴辦貪污外、並考績程功起見、已準備恢復銓叙委員會、對所屬各機關公務人員職績照章施行銓叙、

本報特寫

江門抗戰寫實

（余量才）

在炸彈下所得之見聞

·人民疏散之得宜 ·軍警抗戰之奮勇

〔戰爭的物質確不能毀滅精神〕

自從廣州淪陷以後、人們以爲掛着五邑咽喉、南路左肘的江門、難逃遭不幸、然而、江門至今仍在我們的手中、這并非幸運、亦非幸運、×人在粵的兵力到了不能分配、而負責守土的江門當局、有些不同凡品、當着九江失陷、與江門祇隔一西海、一葦可渡、令人有些分擔心、沙坪失陷、半日可達、也要人作着幾分戒備、然而南顯中鶴、均是江門的門戶、非一·尤以容桂小欖、爲江門的外圍、一收拾、不容易動彈江門的絲毫、而上述地區、又各有其內在的地方價值、[illegible]次×人之騷擾驅德、如果沒有李道軒這個大鬍蛋作嚮導、和無限小鬼蛋作內應、×人實在無從幹牠所謂「[illegible]」、僅於所謂「[illegible]」的[illegible]而已、然此以外、便不容易「[illegible]」的江門的尾區、街有五邑、佔了江門、以民氣蓬勃武力充足的五邑子弟、隨時有反攻可能、欲分佈外圍、以固固守、便非常川專調三四千兵力、怎分得穩當、這江門既沒大「軍事價值」、人年本省政治和經濟的中心、而內部又像鐵一般的固、要吃了大力來弄到這一個不圖而要的地區、是一件最不上算的事、基此論斷、×人縱攻江門。不過想一順手執冷資堆、未必有什麼大計劃、更未必長久住脚、倘江門當局、能給侵畧者以打擊、事情便很容易過去的、

昨天×人果然向江門進犯了、人數總有三千來、以李道軒和竹井娼等滙作嚮導、東台[illegible]聯軍、約佔十份之七、其日寇僅屬少數、分四路而來、于廿八日下午十時餘、即在猪頭山登陸、約有四百餘人、我軍當此路者、爲蕭順特周漢鉻部、駐棠下僅約二百人、衆寡懸殊、殺×數十、始于廿九晨二時許、向北街背進、一路於凌晨由外海登陸、約六七百人、當此路者、爲江防陸戰隊長朝指揮部、約三百餘人、久戰不支、於當九上午九時許退集白石、會同李務滋指揮之自衛團隊、約五百餘人、[illegible]、一路於七時許、選由北街登陸、初僅二百餘人、稍至者約五六百、與外海白石之×、三面夾攻北街、周漢鉻部、死力支持、雙方損失甚大、朱克勤部從白石趕援、取得相當代價、乃于九時許退出北街、同時將江門與北街交界之東炮台石橋炸燬、隔河佈陣、時各鄉團隊、聞警來援者約五六百人、由李務滋指揮、增加白石及東炮台兩線、自白石之線、曾一度崩潰、被其衝入水南、發生巷戰、旋由[illegible]聯長務滋率衆衝鋒、然其退卻、一路則于廿八下午七時由沙坪登陸、擬直下江門、爲守軍所阻、無大威力、至十一時許、正規軍鄧軍及桂軍等部若干人、從江門之西北方趕至、一面堵截鶴由方面之×、一面向×之後方——棠下猛擊、一度奪回、一面加入東砲台作戰綫、將原守東砲台之團隊、移回禮樂鄉休息、時而予河朱兩部一面抵抗、一面佈防、已下午三時餘、×一面抵抗、一面佈防、直至廿九深宵、×人未能稍越白石東砲台兩綫、而入江門市內一步、所謂江門失而復得、均屬謠傳罷、

當着×人在北街登陸的時候、×機[illegible]、在白石水南東砲台一帶、投彈亦逾百枚、并用淺水砲艦、向我陣地猛轟、然多屬浪目的、徒自消耗、周朱兩部、在砲雨彈下、英勇殉國者、僅三三十人、加上官兵、從此更足証明物質確不能毀滅精神的時候、×機趕至、下彈五十餘枚、的弟兄、笑着、×機去後檢點那三四百武裝同志、頭髮未曾損去一根、更令老朱笑不可仰、殆見鄉中的老百姓、犧牲彈下的二三十人、馬上泣不成聲、全軍感動、於此足見老朱的血性、高烈到若干程度、

是的、戰的爭物質、確不能毀滅精神、當時因爲受着戰爭的物質過度的刺激、反然興起被侵略者的精神、那不是空論、是從事實上的證明、記者在廿九的早晨、六時二十分、給旅舍的小伙計醒了、初到貴境的生客、我、聞他嚷着道「先生、快起床吧、人們跑光了」、那時我已聞機聲、以爲他催我避飛機、不理他一回事、不到十分鐘、他又來催起了、「×人已殺到來啦」、我馬上便跳起來、聽他說「×人到了江門東北[illegible]」、[illegible]

可是並不如是、多聽一次、那時鐘便擺奮一分、來到第七次、便有七分了、（可惜以後還有幾次、我因離開了市區、聽不着、否則、總要振奮到十二分的）、頭腦清爽理性恢復、馬上就跑去找李朱大哥老克、明知他此時又在司令部、還得見着他的青年助手何二哥劉三哥、兩位和我都有些燐火姻緣、見面極外親熱、陪着我到江門市區處逛逛、

「搬家的市民、這樣快便稀少了、」原來江門居民、不到二萬人了、[illegible]昨晚起到如今、已有十四個[illegible]、十分三到禮樂、十四分到會城、十分從水路去了、現在已疏散了九成以上、大部份是不給我看見的、尤其水南那邊、得最精光、[illegible]居民已空了、責任輕多、[illegible]隔長、帶到白石前綫去作戰了、[illegible]過市東一帶、沒有站崗、[illegible]民跑得多、總到市西方面、[illegible]到必要時、也準備參加作戰的、廣州市的教訓、給予警政人員無限的啟發、[illegible]然、每一大城市、有了[illegible]足係韶方將士的一位好[illegible]內、顧覺呢、[illegible]

然面、我實有些隱[illegible]、能參戰、固稱好男兒、[illegible]察的能事、對於清除奸宄、武裝亂萌、[illegible]齊在平時動作的勤密的、劉三哥對我的解釋、「這裏清查戶口、是由各[illegible]同努力、頗有成績、前兩天拿了兩個中漢奸、是由鄭參謀長親自[illegible]出條黨三十餘名、內有九名[illegible]除者逃遁、不然的話今日的江門、[illegible]有這樣好的秩序、昨夜至今、該有[illegible]兒搗鬼啦」、「劉三哥、有大胎[illegible]去、此後正規軍和各團隊[illegible]

[illegible]

（完了、廿八、三、卅、寫于交通艙上）

粵省要聞　二

特訊　再會吧！江門　（德明）

（按）此篇通訊爲本報特派記者去月廿八晚至廿九日，離開江門時沿途所見的情形，並擊明在卅日以前江門并未失陷過，（卅一日戰事消息另詳，第一段與上述余撮才若所述之見聞參觀更可）詳知江門此次抗戰之實情矣。（編者誌）

兇暴的×人，已經把魔手伸進於五邑的咽喉，新會鶴山邊地了，然而這都是處在×人的內圍線，×人的進極，自然不是一件意外的事情，不過我們要使×人雖然踏上我們的一寸土地，都要他付着一筆相當的代價，我敢說，絕無一個軍官或者是政客願意任着×人的垂手而發，所以自從廿八的那天，鶴山縣境展開了血戰後，他們決百戰不撓地，來發揮我們的抗戰力量，我們的工作，第一個任務雖然要在戰地來採訪戰情的新聞，可是對于交通和稿件的運送，也是一個重要的條件，所以我們把地圖打開一看，如果×人要從外海登陸作一個側擊江門的話，我們就要困在內地對于工作上就成了重大打擊的問題了，廿八晚的那夜，我們就決到江門對河的潮頭，準備隨時的退路，如果×人軍就向北街方面進犯或者是由鶴山方面來援，我們迫樂得在那裡做一個運送站，可是我們正在甜睡的時候，大約半夜兩點鐘的光景，已給砲聲驚醒着緒的時醒，我們就馬上用一個電話給司令部，可是這時電話已打不通了，但見這時附近各鄉的團隊，都英勇地向外海那方開進，後來我們再向就近團個消息，可是當望江門，距火已熄，沿江四岸河北無從可以，我們就通過了很多隊，聽說知×人已向七娘廟作猛烈之砲轟，一帶已遭，天才破曉，後來砲聲與戰壕的隆隆，再欲渡河，可是這時各縣艇，都在紛紛地向上游方面逃難，後來砲了，那個國又來一批難民，喝息地向走着，都擁着×人將要趕來了，於是這裡婦林如趙向潮頭方面跑來，大家都擁着×人已在外海登陸，紛紛的×旗已在外海的山鵝頭，八點鐘的光景，從外海公路到這裏，就有大隊的難民老的幼的，挑男帶女，身負何雲部隊越過越路，槍聲也在我們所站的潮頭響發了。

的難民都大家爭着向山與跑，然而這時的槍聲和砲聲都緊密起來，聲震山谷，後來我們再回江門，這一要打探，可是人們都紛向新鶴會城兩條路跑，但是當時江門的市情，蕭然冷淡，可是雙方戒備的嚴密，後有一個漢奸放着混進去，動員會也動員着他的人馬，來指，萌散的人民向那方跑，可是這時，四處爆的的砲浪隆隆而起，人們不知就裏，不免發生張皇，其實當局自動的將沿沙北街各度的橋樑爆炸吧了，

後來謠言的越來越緊張，因爲×機在外海一帶活躍起來，而且×機一架三架的一隊隊飛在江門市空，眼見他投着很多的旗幟，企圖搖動我們的軍心，可是英勇的將士們大家都鎮定着，祇有沉着地向外海和北街的×人來迎擊，絲毫沒有亂到陣容，

後來我們轉到趙□的一個鄉村，這裡設有電話，我們祇把這電話作我們採訪的工具，司令部參謀主任方文爍雖在協籌軍機的忽忙中，他還與我們時時通話，所以外間那紛紜的謠言，其實×人的情況我們都瞭如指掌，不過×機在空際梟梟地回翔着，我們無法外出活動，

然而我們很佩服主持該周漢鈴的兩位將軍，他手下雖然沒有正規軍，但他的指揮都能鎮定着，沒有離開江門一步，所以士兵都能用命，不像南海順德這樣容易，×人一來就讓他進去，

一到九點鐘的光景江門的市民都已疏散光了，街上的活動祇有游擊隊警察，壯丁，他們雖在×機梟梟的底下，沒有一個現着恐怕的面孔，凡有可懷疑的人，都要盤搜一回，才准通過，所以漢奸是沒有機會可以混進過去，可是消息雖然清楚了，但是電報沒有法子拍發，輸送稿件也沒法辦到，我們就不得不向後移，

一時半許，我們決定向睦洲方面走行約三十分鐘就抵禮樂，因爲點水也喝未得一點，就在這裡的輿記作午茶，喝完了午茶，因爲我們是不時途徑，幸而找着一個鄉人帶路先到深塘，步行約五十分鐘到達，乃喚艇渡河而過睦洲，

可是我們沿途所經沒有見到一個難民隨着我們走，大約江門的河道交通已斷絕了，大家都迫得向着會城鶴山的一途走避吧，然而兩傍的田畝正在春耕的時候，雖降降的砲聲還響個不絕，而一般農民都泰然祇有理着他們的耕耘工作，

我們渡過了睦洲，原來江門的輪渡，大安，新越兩中華，民生的渡船都泊在睦洲的堤岸，仍照常和前山方面通行，我們就搭着大安渡輪到石岐，天才微明，我們已到達石岐，繼續我們的工作了，然而江門仍無恙，如果交通稍能適合我們工作的話，當然馬上可以再會，最後我們可以聲明江門沒有失陷過，克復的話是不對的，這幾天最確情形，我們已在本報發表過了。

江門來客所談戰情
外電謂江澳交通恢復

又昨日江門某君來港據言，此次×軍于廿九日犯江□，係分三路進犯，一路由鶴山殼埠進攻沙坪，先用飛機轟炸，沙坪店戶，被毀甚多，我方則由鶴沙線玲觀上前線，視冒砲火，將該路×軍擊退，一路則由三娘廟猪嫲山進犯，直攻入棠下，一路則在外海附近海面，以淺水艦多艘，發炮向北街轟擊，掩護馬隊登陸，闖沿公路直入江門市區，此兩路由李務滋親上前線指揮抗戰，幸在危急之時，我正規軍某部抵達增援，先分伏民房中，指揮民團游擊隊，誘×深入，×之馬隊，已闖入市區，將近中山公園，我軍審度可成包圍之勢，乃分頭出擊，卒將×軍馬隊全部解決，各路亦乘勢追擊，×軍乃全部崩潰，×軍傷亡，總在五六百以上，我繳獲軍械尤鉅，邑人對李周親上前線抗戰，調度得宜，克奏膚功，極爲讚許云云，

▲路透社卅一日澳門電　由澳門至江門之水陸交通已恢復常態，據順德消息，四邑方面之日軍已退往大良，現時只留僞軍與華正規軍戰，綜奇桂州尚有戰事，今日日軍無何動作，由江門及石岐逃出之難民，現已紛紛返回故居，

容桂陷後　僞傀儡已登場
潘幼齡捕獲漢奸

【本報大均專訊】曾任某地參加×軍曾議組織市橋僞維持會之林某，自容桂淪陷×手後，即秘密返容桂，有所活動，廿九午從小欖僱小艇，駛往桂洲，而所抵桂洲附近之細滘附近海面時，一區游擊縱隊第二別動隊副司令潘幼齡亦因公乘艇駛經該處，認識林之廬山，即喝令掉艇之泊岸，將林拘獲，就近解交駐防小欖之第一別動隊司令部，由司令袁帶究辦，又聞桂洲自陷落後，廿作×鷹犬之胡某（外村人），黃某（裡村人），聊×之命，組織桂洲僞維持治安會，而黃某爲順德僞自衛團總隊長黎某稔交，早已爲梁所運動，黃原在桂洲任某隊長，自大良陷後，黃即失踪，迨容桂淪陷之日，始由□□返回桂洲，並由梁委黃爲桂洲僞自衛團大隊長云云，

×圖久佔瓊島之佈置
▲我游擊隊阻×前進

【南路快訊】據此間某軍事機關消息，×南支派遣艦隊，全力側重進攻海南島，××近藤倍竹，不願參加，廣州××會議，僅派副司令你集少將，秘密赴廣州出席，惟無甚結果，××你集，昨已匆匆返瓊，×軍司令部仍設海口海關巨厦，各綫在我廣泛游擊隊所牽制下，未獲若何進展，但×海軍進襲海南島之陰謀，實注重牽制各國在遠東勢力，欲爲擴闢犯桂之根據地，最近×軍佔據之文昌海口瓊林各處，均開始建築空軍根據地，計劃在海南島瓊洲島兩地，建築飛機庫兩個機場四處，海口空軍電油庫，已裝設完竣，新瓊島現有六萬機場兩所，萬內港備陸軍性質，×軍復派浚水艦二艘，鎖海口武裝艦，紅林艇港，測量水道，孔有淺河小輪，欲闢紅林爲軍港，作海軍根據地，張大批工程人員，並有運輸艘運鐵路枕木及木材甚多，強封民船百餘艘運輸，工程兵亦開始在榆林各處伐取木材，增修工事，×軍日夕忙於瓊崖秀英砲台，增設新式巨砲一門，調砲兵一隊屯紮，×軍於種種動態，觀察久佔海南島，與各國樹立戰爭壁壘，昭然若揭，榆林軍港秀英砲台兩據點，屬於海防問題，我國素無海軍，×軍竟計劃防禦，其有意直接威脅列強可知，至我軍抗戰初期純採消耗戰，以便部隊擇取有利地勢，進行大殲滅大五指山，小五指山山脈綿亘極長，爲瓊島天然之游擊區域，我游擊隊以此根據地預定一個月內可集中紅軍，及各族黎苗民衆可達三十萬人，現有之游擊隊暨保安隊分駐九所，威脅榆林，三台嶺，牽制文昌海南咀方面，×艦開到有登陸企圖，我軍集結於七星嶺準備作堅強抵抗，該山地甚險，×軍難於登陸也，疊疊的山嶺作戰，即有偉大的機械化部隊，亦不能輕易運用，何況我已有大規模的反攻準備，×之企圖，實如做夢云，

角尾×軍全數撤退

香西江蓉三水角尾×軍原有百餘，旬來復增至二百餘，圖犯我馬房，卒不得逞，前本月廿五日×軍突然全數撤退，而老弱洲方面，原駐×軍百餘，果備餘四十餘，潯口方面，現亦原駐×軍二百餘，現亦祇餘六十餘，蘇三水方面，則已無×蹤，三水河口，現仍駐有×步騎兵三百餘，計三水縣府內駐百餘，三水車站駐百餘，

馬口西坑　×築工事

而×迭次圍攻我陣地均不得逞後，近又防我大舉反攻，連日三水之×，往來棉搬運木杉器材往鄧石灣，馬口西坑村一帶，趕築防禦工事，

廣州富善西街　×軍查煙衝突

【廣州快訊】去月廿三日廣州市西關十七甫富善西街，又發生×海陸軍衝突，激戰達卅餘分鐘，結果×憲兵傷斃四人，被捕者廿餘人，×海軍亦傷數人，查其衝突原因，緣有地痞多人，查悉富善西街各屋藏有珍貴品甚多，欲圖劫掠，則賄于×軍，乃以數千元運動憲兵長官，謂富善西街藏有烟土價值七十餘萬元，如起出，七分利，×允其請，於月十九日開始往富善西街搜查，及至廿三日有該街住戶梁某，曾肄業日本，與現駐廣州之×海軍長官某，乃由某地救廣州，將將所有搬運，而×憲兵與地痞正在搜劫中，梁乃走訪×海軍長官，告之以故，×海軍即率同大隊海軍陸戰隊百餘往十七甫包圍，遂與×憲兵衝突云，

粵省戰局
西路某師長談

記者昨廿五日赴西江前線某地，得晤第□□師張師長，時張師長適巡視前綫防務，記者叩詢戰局近況，蒙分列五點詳答如次，㊀廣州東北西三面之×，現已形成被我包圍形勢，×人對粵全局均採守勢，其進犯某一地一鄉，遊擊性質而已，㊁兩月來我曾給予×人意想不到的許多次腰•腹•背•之打擊，×已疲於奔命，躍進西江之嘗試，確未可能，㊂我軍急速完成反攻部署，與發動廣大民衆作戰情形下，×即死守，亦守不牢，我軍進×爭取主動在位，如果爭到，就是爭得絕對優勝地位，牠不只守不牢，潰敗是必然的，×人「死守」下去，就是「守死」一的，㊃×人理想由北海犯廣西，另由西江沿江進犯，作犯桂之策應，然此實在重重

各屬要聞

黃花節紀念日
×機狂炸開平水口
平民死傷百餘房屋倒塌無算
中華救護隊赴災區奮勇施救

【開平快訊】廿九日上午十時卅分，開平水口東北方，忽來×巨型轟炸機八架，飛至市中心區，低空投彈，連投炸彈五十餘枚，炸毀房屋無算，死傷百餘人，血肉橫飛，慘不忍睹，該處商大慘劇，查當時中華救護隊，菲律濱隊，適在水口廣場舉行七十二烈士殉國紀念禮，×機投彈後，隨向公益南飛出海，各隊員奮不顧身，奔赴各災區搶救，杳落彈地點，黃氏家祠附近落彈十餘枚，死者十餘人，向小路一帶落彈八九枚，房屋幾全被炸毀，傷者十餘人，紅花小學校附近防空壕落彈八枚，死傷最多，血肉模糊，慘不忍睹，其餘中山路房屋被毀者廿餘間，死傷者廿餘人，大與路中與路均有落彈，死傷廿餘人，房屋倒塌十餘間，新開公路車路竹林迄落彈五枚，死傷卅餘人，時中華救護隊全體長員奮勇前赴災區施救，臨時以該隊隊務部爲醫院，查此次開平水口被炸，殿空前之浩劫也，

張惠長決策
準備抗戰
破壞公路防×進侵

【中山快訊】容(奇)桂(洲)陷後，中山因地域毘連，頓呈緊張，中山縣長兼第一區游擊副司令張惠長，爲保衞領土完整計，當經決定幾個應付策略，決以先發制×計劃，向×游擊邁彼野心，查出擊部隊，刻經指定，且已開始向目的地帶挺進，茲將各情分誌如下，

反攻容桂

張副司令爲粉碎×軍進犯中山野心，連日已與中山守備總隊長有指奇及袁帶，會商反攻容桂計劃，及衆衛沿海防務辦法，經指定黃國梁部游擊隊担任前鋒，並定黃翎部游擊隊担任某地佔奪各等舉行反攻會議，商討反攻機宜，並已分飭各隊停地待命，翰時出擊，查現擔任進攻容桂×軍人數甚多，已在我團隊嚴密控制下，已成甕中之鼈，想不難一鼓將之殲滅，收復容桂，以固中山前衛云，

破壞公路　中山縣當局

自以我軍退守容桂後，×有迭犯中山企圖，對於各種戰時動作，均應充份準備，現以岐關公路，東路幹線，爲防範萬一起見，現已準備將之徹底破壞，並經下令沿路各區鄉長，徵集鄉民，協助施行工作，

防務安謐　中山局勢

日前雖見緊張，但防務如常安謐，外間傳出，皆爲謠言，然民衆方面，爲避免無謂犧牲計，對於老弱婦孺，決繼續儘量向安全地帶疏散，至有謂澳門當局限制難民入境，查廿一日岐關公路車輛極爲擠擁，而民衆沿公路經南山步入澳門者，亦絡繹不絕，又查沿海香洲北門大黃埔企人石各處，卅，卅一兩日，均安靜，×艦艇未有到擾云，

反攻順利
東路我軍進抵荔枝均迫增城

（東江通訊）據軍訊，我反攻增城之第九第十二兩集團軍部隊，自克復博羅和後，正面我軍，現已迫進荔枝均，粘龍，廿八廿九兩日與×軍發生接觸，第四區游擊司令王若周，亦同時奉到東路總指揮吳奇偉命統率所屬游擊同隊向石龍莞城太平三處×軍抄襲，以策應正面我軍，反攻增城，查第四區游擊團隊奉命後，劉已分三路向各點×軍迫進，計一路沿莞樟公路挺進寮步大朗，直取莞城，一路由樟木頭，截斷莞龍公路，一路由虎門出擊，南社，斜出厚街，直取黃屋洲，控制石龍×軍，各該團隊刻已分別向莞城方面推進，日間即可向×大舉進擊，查四區副司令張我東參謀長鄧崇，昨已抵前綫某地指揮作戰云，（查莞城×軍原爲荒川部隊，數約五百人，廿八日忽沿莞龍公路撤退，開赴增城增援，現莞城由鈴木部隊接守，仍分駐明生縣立南中學，民教館，歷四五小時始畢，又外演習，廿九日，卅兩日，虎門太平發現有×坦克車運輸車數十輛，廿九日并在東門，由×遞起卸登陸，分向莞太及廣虎兩公路開動，一部則發存自沙機場之倉庫內，其運輸繁忙狀態，前所未見，另據情報，現駐太平×軍楢橋部隊，附有馬隊一隊，隊長爲岡田，分駐南郊塘外，人數共約五百人，連日尚無異動，

×機轟炸廉州續詳
投十五彈燬屋五十餘間傷四人

【南路快訊】去(三)月廿二日下午一時許，×機七架，由北海飛來，一架逕飛地對投彈四枚，其餘六架，則向廉城方面來襲，在市區先後落彈十五枚，計城外落彈八枚，慘中無辜民房及商店，其餘落城內空地，此次計毀屋五十間，僅傷四人，×機慘炸廉北之後，四時許復有×機一架，掩護×汽艇一艘，往去我漁船一艘，并駛進內海騷擾，入夜×艦又用探照燈向我冠頭嶺海岸掃照，知我有備，旋又退却，查×機進襲市空時，我防空部隊即開機槍射擊，一×機負傷竄去，共落四彈，毀民房商店三十餘間，傷三人，計保安堂對面蘇有與中一彈，前庫上蓋完全燬去，隔鄰之源泰及林文生，東福長，關廣與，馬廣瑞，徐宜興，永年等店，前庫上蓋均震爲粉碎，與其交連之缸瓦街口十七號陳與華，十八號沈翁隆，二十號何華隆，廿二號同源發，廿四號蘇錦成，廿三號成宅，隔巷之同勝，和生祥，均被波及，黃祥隆店及聯發店交界處中一彈，二店及貼鄰一九號邱榮其記，前庫均被毀，并波及鄰近一九三及一九五等號，及對面衛益，貞合，佑生，泗源等店，此外小北街新孫宅中二彈，除門樓外全間燬坍，與該宅相連之老孫宅亦被牽塌一部份，傷苦力三人，又附近該處公園塘畔共落三彈，無損失，其餘之彈落空地，俱無損失，欽州巷落四彈，毀屋十間，傷一人，一中鋪家祠前庫右旁八號黃君宅中一彈，門樓，隔鄰第六號鄒福濃及第七號吳機權宅共民房二間，燬爲平地，第五號亦毀去一半房屋，惠愛西路第七甲第二號之凌禹帶住宅中一彈，全間被燬，及塘合珍後庫隆後尾殼倉，又阜民北路黃子雲南洋店中一彈，隔鄰六十號傷老婦一人，波及對面六十三號，六十二號，六十六號，前庫均被毀，波及六十九號，七十一號十七號，七十三等宅，窗戶，一彈落一零九號全屋被燬，

汕市區地價逐漸回高

【汕訊】汕市商庫証展綫一個月移交港契據，現以潮汕局面仍屬動盪，商庫証委員會存

七區專署呈准
禁米出口
昨已發出佈告實行

【茂名特訊】第七區行政專員張炎，以區屬各縣米價飛漲，其原因固由於來源困難，而奸商偷運出口圖利，亦未始無因，爲維持區屬軍民糧食，防止奸商食糧資×起見，經呈准省府禁米出口，已略見前報，昨已發出報告實行，茲錄佈告如下，略以米爲民食之大宗，供求得其平衡，社會始趨于安定，維持民食，政定社會，自爲當務之急，近查本區米價飛漲，殊影響民食，攙及於社會，揆厥原因，雖由供不應求之所致，恐亦少數奸商偷運出口，資×圖利有以造成，亟應嚴厲查禁，以維民食，茲由本署分令各縣派出自衛團隊，封鎖沿海一帶，嚴禁穀米出口，如敢故違，即行拿辦，並將穀米沒收，惟在本區縣市範圍以內者，仍准穀米照常流通，以資調劑，除分令外，合行佈告週知，

地價大跌，惟近數月來，局面安定，商業日臻繁榮，放地價轉呈生氣，除邊皮地方未見十分起色外，市區之升平路，永和街，永安街，等產價，已完全恢復抗戰前價格，現領戶準備向庫証會領回產業者，約有五十萬元云，

□□不安，決移運回，期并展一個月再移交省分行接收，又查抗戰軍興，本市地皮無人過問，

低廉價錢的誘惑

我們皆以低廉的價錢，而得一適當的品物，這是經濟學，但有時在低廉價錢的誘惑中，我們所得的爲不中用的東西，這是經濟學的背面了，此事在眼鏡科尤更顯著，因低廉的工作和低廉的貨品之途而已，請審慎些光顧一可靠的眼鏡專家，祇令人日後走上與修改眼鏡...

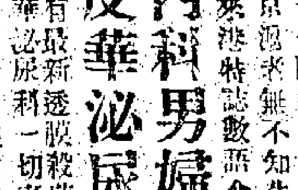

明晶眼鏡洋行　廣告

美國 美爾頓大學 中國分校 新舊員生注意

本校現刊五週紀念刊，定本年五月五日出版。業函各新舊員生。將本人最近四寸半身相片二張。寄到本校製電版。印錄刊內。並請各新舊員生撰著關於無綫電及其他科學論文。投寄本刊。惟恐各員生地址。或有變更。原函投遞不到。茲特登報。凡本校各新舊員生。務於四月十五日以前。將相片及論文寄到編輯。相片背面。註明姓名年齡性別籍貫現任及永久通訊址。學生須加註院別系或科別組別。特此通告。

校址：香港九龍佐頓道十一號　電話：五九四二一　特派全權主任馬　啓

介紹首都 南京金陵國府註冊 療養院長醫師
名醫包晨輔

先生爲粵中西名振兩江行道著稱念餘年活人無數診察周詳辨症精確精理男婦兒科傷寒温熱尤所擅長更精於理學電療專治泌尿科一切隱疾手術敏捷奏效神速認識先生者曾有專書乃醫界之學人居京多年無不知先生名同仁等從先生學歷在京夙佩先生學識今先生避亂來港特誌數語介紹簡約之辭固不足以盡先生學識之萬一焉

內科男婦兒科
門診　上午十時起　下午四時止　號金二元

皮華泌尿病專科
備有最新透視殺菌電機及顯微鏡等專科器械運用現代療法專治皮華泌尿科一切毒病隱疾，日不流膿液負責迅速除根永不復發
門診時間下午二時起七時止　號金一元二毫

診所
皇后大道中皇后戲院對面加拿大醫室隔壁四十號二樓　電話二八三一六

介紹人　于右任　王曉籟　戈定遠　王延松　俞鴻鈞　紀文　駱清華

昨日價格奇昂，鹹水魚因此關係，價格亦畧貴，如紅衫魚平時每斤約八仙，墨魚每斤四五仙，昨晨均告起價，惟鹹魚則因內地無銷路，價格反爲平

發出信號，但模糊不明，本太平洋每年此季節，天氣大都若是之不佳，無綫電機天線之被毀，大有可能云，

香港德輔道中　大觀大酒店啓事　本酒店電話總機綫由陽曆三月廿一日起（即星期五）以後改換新號碼叁四壹叁七　諸君光顧請留意焉

...ld smother ...with kisses!
NEW UNIVERSAL presents
Constance BENNETT
...ervice ...e Luxe

粵語五經四股　否毒戒除　點痛不痛　報本速愈

本港新聞　一

皇后大戲院 定座電話叁一四五叁

即日開映

新環球香艷趣情巨片

艷星康士登賓乃大傑作

嚮導姑娘

把一家嚮導公司做背景，嚮導姑娘的工作做劇材，充滿嚮導姑娘的人客做穿插，演出許多爭風喫醋的趣史，爭夫替嫁的艷跡，笑料繁多，情節艷膩，對白俏皮，是輕鬆爽快的趣情妙劇。

He could smother her... with kisses!

The NEW UNIVERSAL presents Constance BENNETT Service de Luxe

復活節假期同時聯映 安傳羅星哈路地喇猪趣艷巨片

壽頭壽腦

平安戲院 油蔴地彌敦道 定座電話五六八五六 港島售票處一碼頭

即日至九龍首映 今年彩色漫畫大會 和路地士尼最新十傑作

彩片精華

WALT DISNEY'S SHORT FEATURES

1939 RELEASES • ALL IN TECHNICOLOR

米奇小鼠，當奴鴨兒，狂歡交響曲等一九三九年度超特傑作，片名列下！

銀門童話　不鬥之牛　獵狐記　怪鸚鵡　打球笑話　捕鯨記　幸運之日　水晶宮王子　家畜交響曲　巨人記

MOTHER GOOSE GOES HOLLYWOOD　FERDINAND THE BULL　THE FOX HUNT　MICKEY'S PARROT　DONALD'S GOLF GAME　THE WHALERS　DONALD'S LUCKY DAY　MERBABIES　FARMYARD SYMPHONY　THE BRAVE LITTLE TAILOR

下期換映新環球偵探艷片

多情女護士

中央戲院

即日開映　拾弍點半　弍點半　伍點式　柒點肆　玖點半　每日五場

新華影業公司根據世界不朽名著攝製哀艷感人倫理情節巨片

少奶奶的扇子

英國王爾德原著　總導演李萍倩

袁美雲　梅熹　陸露明　主演

與自己女兒爭風！有苦心！爲保存女兒幸福犧牲！有淚鋪！小姐身份，少奶奶身份，均宜一看！

快將開映　新華影業公司恐怖神秘偉大巨片　**化身人猿**

香港汕頭商業銀行有限公司叙會廣告

啓者本銀行定於陰曆三月十八日星期六下午二點半鐘在香港文咸西街門牌第四十八號A本銀行註册辦事處舉行第五屆股東常會，屆時務請各股東齊集，以便省覽民國廿七年度結册數目，仰希光臨是荷。再者本銀行股份票自三月十一日起至十八日止，此八日內暫停過戶，合併佈達。

民國廿八年三月三日　承董事局命代理總務謹啓

貓嘜波打酒

唯一佳釀　補身妙品　産婦飲之　去瘀生新

貓嘜商標

各大酒館辦館均有發售

總代理　域景洋行

阮全[illegible]包醫毒症

[illegible]

大觀大酒店啓事

香港德輔道中

本酒店電話總機線由陽歷三月卅一日起（即星期伍日）以後改換新號碼 **叁四壹叁七** 請君光顧請留意焉

旗昌保險有限公司徵收股本通告

公啓者一千九百三十八年十二月一號本公司所定每股收一元，須於一千九百三十九年三月十五號以前繳納，現該期已過，而股東尚有未將該款繳納者，請速將該股銀之息一分二厘算交本公司，定於本年三月廿七號，否則該股份由股東負責，本公司當將該股份發賣，而所得之款不足抵付者，仍須由股東負責，不能強行充收其數也。

總理處啓　一千九百三十九年三月廿七號

營養與健康

人們是需要充份的營養的，要是營養缺乏，大之足以影響壽命，小之也可以引起種種疾病，這是人人所知道的。然而什麼食品，才能適合我們中國人的體格？及怎樣才能以經濟的方法，得到這種食品來維持我們的健康？這是很值得研究的一個問題。據經驗豐富的人說：在普通人經濟狀況可能範圍內，要求得到充份的營養，只有服用二天堂的血中寶，因爲血中寶含着滋養料很是豐富，是近代最完善最經濟的大補劑，無論男女老幼，一年四季都可服用，功效靈驗，服後，包保你沒有營養不足的病症，身體也一天一天的强壯了。

越南廣新帽廠

帽廠注意

統辦製造帽木大幫批發

本號經營帽業拾有餘載，對於各款及質素久經研究及改善，今號經理當地政府許可之德龍DAC-LONG製帽遁木公司大幫批發，價格克己，如蒙惠顧，無任歡迎。

越南堤岸水兵街肆叁玖號　廣新帽廠謹啓

增邑瑲義堂公祭義塚通告

爲通告事，本堂定於夏曆二月十七日正午十二時前往大口環增邑義塚舉行公祭典禮，與祭者及董事等，非業本應照派，但因本堂經費支出甚用，當緊縮恐入不敷支，更謙國難當頭，尤應節約，經本堂議決，對于與祭者及董事等非原票暫行停派，至於永遠紀念胙票，依照前例，須其本人或繼承人於清明節前親到或親函委人代到普仁街四號三樓領取，如不逞到爲此通告，仰本邑鄉親一體知照，此佈。

民國廿八年夏曆二月十一日

有仔問題

大醫師有喜丸　特效通京水

專治閉京還京滯京，限二十四小時通京，孕婦忌服。無子婦女服之一定有喜，每瓶二元，各處有售。

寫大道中二百九十一號二樓江蘇酒家對面　電話：弍三叁八六　**黃月嫻女**

不論結婚多年婦女而未受姙者，保證短期內成功，妙藥發育胸部曲綫，剪此告白到診免費。

美國美容皮膚專家 **楊威醫師** 創醫癩面白蝕改造容貌美化專醫肥瘦暗瘡疤痕五官不正粉刺縐紋

上海林麗娟專醫婦女全科

限期一月成功　藥滿港澳。唯一婦科女專家。

專精肺癆 **謝德安醫師** 肺癆吐血糖尿跌打

醫務所：永吉街伍號弍樓　電話叁弍陸捌壹

▲剪此告白到診免費，並送紅白痢症散

全安火燭保險有限公司派息廣告

啓者本公司[illegible]股本息銀[illegible]每股派銀[illegible]日開派[illegible]請持股票到本公司寫字樓領取息[illegible]

己卯年正月二十[illegible]　司理周[illegible]謹啓

美術照相油畫展覽

由上海光明美術照相館俄國醫術專家周懿夫主辦

地點　香港大酒店二樓私家房

日期　三月弍十九號上午十點鐘開始　展覽十天

歡迎參觀　不收入場券

宜安洋面火燭保險有限公司叙會告白

啓者本公司第四十一週年常叙會定於二月廿六日正午十二點鐘在文咸西街廿四號廿六號總寫字樓舉行，敬請股東屆期賁臨，以便省覽上年結册數目及生意情形，幸勿吝玉爲盼。本公司股份由本日起至二月廿六日止暫停轉股，此佈。

司理陳功甫謹啓　己卯年二月十二日

遺失聲明

本堂占有香港中環慶雲茶樓股份銀五百元，前經發有股份部壹本，事因日久失去，搜尋無著，經向該號報明，請求補發，外特登報聲明，以前失去日後檢出，或別人拾得，概作廢紙，此佈。

麥冠英堂謹告　民國廿八年己卯弍月初叁日

拍賣地段詳細章程

啓者茲奉督憲大人命令定於壹千玖百叁拾玖年肆月叁號禮拜一日下午三點鐘在工務局內當衆拍賣坐落香港深水埗國家地段一幅，以柒拾伍年爲期，由一八九八年七月壹日起計，期滿後可續期式拾四年，期末尾叁天除外，其地稅則由英皇陛下指委之測量官酌定之，此佈。

（注意）凡欲競投者（如非原領人）須於該地投得之後立即以現款弍百元繳交政府授權官員接收，作爲保証金，該官員將於競投時在場收款，此款俟所投地價清繳後發還。

地段詳細如下：

拍賣地段第壹號

註册號數爲新九龍內地段第弍千陸百捌拾號

地點坐落深水埗青山道及欽州街交界處

四至界址照圖則規定

面積尺寸約共壹萬壹千捌百丁方英尺

每年地稅壹百六十二元

拍賣底價定壹萬七千七百元

工務局佈告　一九三九年三月廿九號

老鋪百壽 搜毒膠

專治五淋白濁，四肢骨痛，各毒或爛或不痛等症。

報本速愈，健壯精神者須認明牌子，價紀念(?)，遠近寄到，總行：香港上環大馬路門牌二壹一號，各處發售。

本港新聞　一

濃霧阻滯航行　相撞兩巨輪昨始返港

霞飛將軍傷船頭廣東輪傷船舷　搭客登岸後即日分別入塢修理

日來港海迷霧，致使海上交通頓生窒礙，英德法意之各國郵船，客從鯉魚門海外，幣日未能進口，卅日晨于距離此間一百三十哩海面相撞之廣東、霞飛將軍兩輪，亦迫于環境稍留港外，至昨午二時，濃霧漸散，霞飛將軍輪當即鼓輪駛入港內，逕泊太古船塢，加工修理，廣東輪亦尾隨進港，茲紀各情如下。

昨午返港

英國鐵行輪船廣東號，日前由滬駛港，于卅日晨九時，進至距離此間之北約一百三十哩海面，因重霧朦朧，致與廿九晚離港赴滬之法郵霞飛將軍號輪相撞，此兩大華麗客船，遂致各負創傷，猶幸當時航行速率甚低，不致做成悲劇，該兩輪遂于卅日晨十一時駛航返港，于前日下午五時，已駛抵鯉魚門外之橫瀾海面，惟濃霧瀰漫，籠罩航路，不得已相率寄碇，霞飛將軍號輪，昨午二時始稍見清朗，遂領航進港。

肇事情形

二時三十分開駛太古船塢停泊，一俟旅客登陸，即上排修理，據乘客述遇事經過稱，吾人乘輪出港，即遇重霧，十丈之外，不辨東西，故當兩輪相撞前，任誰也未瞭廣東輪與吾人同方向而行，也當該輪出現時，此事件亦已發生，又據孫尚森稱，當遇事時，全船人均爲震動，站立不穩，余等未能目擊相撞時之情形，因遇事後，「霞飛」即向後駛，兩輪緩緩而行，相與以無綫電聯絡。

兩輪傷勢

查霞飛將軍號輪之船首撞成凹形，以處在水綫之上下，船旁之前列小窗，亦微有損毀，當各客登輪時，一方面雖慶幸脫險，而感欣慰，惟以曾受驚恐，復困處船中，難登彼岸，故而显不快，關於廣東輪之損失情形，較法輪爲重大，船旁之孔，已爲海水侵入，但抽水機尚能應付，故來港途中，無甚危險。

霧阻各輪

除此不幸之兩輪，被重霧阻於橫瀾燈塔海面外，尚有意國郵船干德華地號，法國郵船智丹號，及運輸輪伊脫爾力號等，前昨兩日，計約七萬餘噸之輪，首尾相啣，十餘遊客於此度日，橫瀾海面另有一番盛況，至廣東輪已決由芝度輪代替該輪載客赴星云。

港督夫人返英

香港總督羅富國夫人，及其公子MAS羅富國，將於明日（四月二日）乘鐵行郵船芝杜號回英，上午十時三刻在皇后碼頭辭別親友，查羅夫人原定乘廣州號，因廣州號與鐵行郵船相撞，要在港入塢，該輪搭客改由芝杜號載英，又港督羅富國爵士，定期本月十一日，檢閱中央警署全體警察，並頒獎有功警員功牌，屆時將由警察總監巴調陪同檢閱云。

多人參加，一俟名單齊集後，即名集會備會議，商討一切進行事宜。

陳雲裳南歸訊

電影女演員陳雲裳，去年應上海新華影業公司之聘，赴滬拍片，離港已數月，現合約期滿，陳昨有電返港，謂已定明（今）日乘哥刻治總統輪南返，計程後（三）日可抵港云。

遠東法艦隊司令比哥少將抵港

法國駐遠東艦隊總司令比哥少將，昨晨乘旗艦比機號抵港，隨赴英陸軍總司令部拜會英駐華陸軍總司令賈乃錫少將，英方派有蘇皇軍一隊受檢閱云。

淡水魚幾絕市

因戰事影響來源稀疏

連日因江門告緊，魚菜來源稀疏，故昨日淡水魚遂不足應市，惟下午澳門方面，運到大幫，至於蔬菜，亦因來源減少，昨日價格奇昂，鹹水魚因此關係，價格亦畧貴，如紅衫魚平時每斤約八仙，墨魚每斤四五仙，昨晨均告起價，惟鹹魚則因內地無銷路，價格反爲平廉。

港歐航運保險費再漲

較前增加百份之二十五

香港至歐洲一段航運保險費，前因西班牙戰事，曾一度增價，最近又因歐局動盪不定而增加百份之廿五，據此間接到倫敦方面之通知，新訂價目，每百元收費十二先令六辨士，以前價目則爲每百元收費十先令。

巴士輾傷婦人

昨日下午五時許，第七號路綫九龍巴士車，駛至窩打老道第四號火車橋附近，當時有婦人祈恩，走避不及，被車輾傷右足，後由該車司機報知差人，電十字車到場，先將祈氏送入九龍醫院敷治，後轉送入瑪利醫院留醫云。

中國老牌 **陳意齋**

▲饅頭餅食▼

國貨精良　椰蓉酥　雀肉酥　杏仁餅　盲公餅　蝦子麵　杏仁霜　承辦洋庄

香港總發行在皇后大道中弍壹玖號

殺日人案本月四日公審

被控謀殺日籍顧客之灣仔軒尼詩道茶香室侍役李炳津，昨晨被押往中央巡理府義司堂過堂，官向主控及辯護兩造律師之意，定本月四日下午二時半正式提審，查此案前本由富勵士提訊，致今始改由義司審訊，起訴律師爲政府大律師維遜，被告律師爲本港名律師詩剛士云。

劫案詳杲定讞

男子蔡興、陳耀南、謝球、梁振四人，被控於本年二月廿四日，在九龍塘于和道山邊聚仔揭劫去原告周垣鷄廿八隻，鴨一隻，及現銀十一元，侯敬寬現款二元八毫四先，朱達卿衣服一套之嫌疑罪，又第一第二及第三被告，懷有器具，意圖不軌，此案昨日正午由九龍巡理府謝司續審，由通事曁堂將當日四被告在警署所作之口供對官宣讀，官命將案詳杲。

海龍帆船仍未知下落

美海軍當局將派艦尋覓　咊打疑該船無線電損壞

前由滬啓行作橫渡太平洋赴美壯舉之「海龍」帆船，主持者爲美國著名冒險家荷里賓頓，而任船長職者，則爲富有航海經驗之威爾治，一行共十二人，自本月四日解纜後，每日與美國三藩市方面無線電通音息兩次，詎自上星期五日起，音信之聯繫忽告中斷，其最後報道之所在，則爲美國中途島附近，查上週間，太平洋間曾發生暴風數次，「海龍」[illegible]荷氏在[illegible]之下，緊任該船桅杆上之無線電天線，殊有被吹下海中之可能，前該船駛至台灣海面時，當時天氣尚未及若是之惡劣，曾發生上述情事，其實無線電設備，爲船中各項設備中之最不健全者，桅杆高達七十呎，非至風平浪靜時，殊難修理云，咊氏又謂上星期二日抵港之波音飛剪機，曾與該船發無線電通信息，直至關島附近時，發覺該船[illegible]

捐金購債彙誌

救債勸募委員會灣仔分會，昨發表最近勸銷成績如下，甲，救國公債，捷和鋼鐵製造廠一千元，業興四百五十五元，李功河三百元，譚華一百二十元，說球新世界戲院七十五元，謝景福四十五元，鶴唳無綫電台六十元，徐文杞五十元，Lai Tay [illegible]，李維漢、鍾張梅、劉業源、邢耀垣、陸兆白、與康逸、黎杞良、曾兆台、曾仁傑、楊金安、鄧榮光、梁錫鴻各三十元，嚴開二十五元，英皇一甲十五元，孫高里元，乙，長期[illegible]，張志雄各十元[illegible]款，龍溪織造廠，多得數工男女職工四百三十九元三角，商務印書館同人二百七十九元[illegible]五分，中華基督教[illegible]楊少泉二百四十二元零八分，些啤七洋行華人職工七十七元一角二分，九龍半島煤氣公司工程部工友六十九元三角八分，彭裕泰余非同人六十二元六角三分，僑港綢布業[illegible]人五十二元三角三分。

文藝會昨開會

中華全國文藝界協會留港會員通訊處幹事會，昨舉行會議，分配各部工作，[illegible]研究部陳衡哲、歐陽予倩[illegible]組織部葉靈鳳、劉思慕[illegible]地山、陸丹林、樓適夷[illegible]並定五月一日起[illegible]報（半月刊），[illegible]先舉行會員交誼會，[illegible]定每月舉行兩次，[illegible]箱七七一號。

澳督返葡述職

澳督巴波沙爵士，將於明日由澳乘輪來港，轉輪返葡，聞澳督此行，係報告澳門近況[illegible]大臣云。

連日由澳來港[illegible]

[illegible]

作振膽汁

於是君可躍然起床精力充沛

一日之間，肝臟須分泌膽汁兩品脫，注之腸部，此種膽汁如不暢流，則食物便不消化，而在腸中腐化，於是胃中氣脹作脹，大便秘結不暢，君定覺得頑躁抑鬱，所向不快矣。[illegible]

CARTER'S LITTLE LIVER PILLS

保護孩兒之珍品

居家必備　**必得勝**

統治　小兒驚風　痰多嘔奶　食積不化　吐瀉腹痛　絞腸痧症　山嵐瘴氣　目眩頭痛　醉酒暈浪　感冒風寒　諸般急症

總發行所　必得勝藥行　香港德輔道中一八四號

中美文協分會

中美文化協會香港分會，已在積極籌備中，各情經見前訊，[illegible]

（接第二張第三頁港聞）

全港學界昨舉行國民宣誓禮

×××××××××××××××××××××

香港學生賑濟會爲推動全港學生實行蔣委員長提倡之國民公約起見、昨日下午七時、假座加路連山孔聖堂舉行國民宣誓禮、昨晚到會學校有華僑、鑰智、德明等四十餘間、男女學生六七百人、會場秩序、殊爲異常、學生精神特別振奮、秩序井然、會場四週滿貼標語、口號、其中有減少無謂消耗、謹記會章、不忘救國名言、謹守意志、集中力量集中信約、不違背三民主義、×××××、××××××、實行集體節約運動、×××××××××××××、堅決信仰三民主義、爲救國主義等、令人見之感爲起敬、依照規定時間開會、行禮如儀、隨由主席李政耀宣佈開會理由（錄后）畢、旋舉行監誓、全體一致宣讀誓詞、禮成後、誓畢、繼由各區學生代表演說、唱歌、直至九時許散會、茲錄主席李政耀開會詞如下、

諸位同學

今天我們舉行的國民宣誓禮、是爲了實行我們的國民精神總動員、關于精神總動員、本會已經分送各位同學「精神總動員綱要」、從這裏面、各位同學可以明瞭精神總動員的意義、原則和綱領及實施辦法、同學們、兄弟用不着再重複的說明、同學們、現在抗戰已經發展到新的階段、我們動員的各方面、需要更廣大更普遍、正如最高領袖蔣委員長所說、「一民衆在於士兵一×××」所以

最高領袖

看重了青年、青年爲國家之命脈、國家民族之命運、在將來固全賴青年担負、因此希望我們青年切盼全國青年、今日實施國民精神總動員、均一致參加、先於一般國民、而爲熱烈之倡導、這再再說明了、青年在國家社會的地位、時別是在精神總動員運動中、所發生的重大作用、我們舉行這個宣誓禮、正如國內青年一樣、熱烈的倡導、×××××××、我們今天宣誓、絕對奉行國民公約、但是千萬要牢牢記住、奉行這個國民公約、并不因這個宣誓禮的閉會而結束、而是相反、這個宣誓禮、正是我們實行

國民公約

的開端、此後我們要隨時隨地實行這個公約、因爲我們要知道、今天我們要做僑胞的先鋒、還有一樣重要的、在此後爲全國精神總動員而奮鬥、×××××、×××××××、親愛的同學們、今天我們這個宣誓禮得到社會人士不少的良好批評、這樣的榮譽、我們感覺非常不敢當、而覺得過獎、但是另一方面、這正表現了本會過去的歷史與現在的地位、是如何在苦鬥中長大起來、是如何爲國犧牲、爲國服務、特別是表現社會人士對於本會的印象、社會人士是這樣的鼓勵我們、除感謝而外、應該怎樣的回答才不致使社會人士失望呢、親愛的同學、我們應該要以實際的回答、實行國民公約、要精神總動員、必須摒棄我們過去

公子小姐

的生活、一一摒去、特別是醉生夢死、奢侈浪費的生活、這種習氣、一部份同學已經沒有了、還有一部是有的、總之我們的生活要不違反國民公約、只有在這生活的基礎上、才能實行國民公約、還有我們時別注意到、在課堂、在家庭、在一切團體裏、我們要推行精神總動員運動、建立生活小組、去實行國民公約、這樣才能達到精神總動員的目的、精神總動員已經得到海外僑胞的熱烈響應、及香港青年學生自動實行、真正表示友邦對於我們的偉大同情、努力吧、同學們、

閨秀跳舞籌賑

昨在大酒店舉行

內地婦女兵災會、爲籌賑傷兵難民、舉辦閨秀跳舞籌賑會、昨晚假座香港大酒店天台舉行、是會香檳爲錦閣、情形異常熱鬧、聞所獲成績、大有可觀云、

佛山難民待救

簡玉階等在港設籌賑處

佛山自淪陷後、米價奇昂、每元只購四斤、且百業停頓、難民載道、前由發起誠善堂及九達會等、發起施粥、分設施粥所數處、計紀綱街舊警察署一處、每日領粥者二千餘人、涌邊仁壽寺一處、每日領粥者八千餘人、上沙公所一處、蜘蛛山一處、領粥者二千餘人、每日四千餘人、統共一萬七千餘人、另有慈善家祠未計、且每日領粥者、四鄉婦孺實居多數、大都衣不蔽體、久候不離、得粥之時、立刻吸盡、其爲實在饑餓可知、現該發起人因辦理已逾四月、墊挪款項達四萬餘元、勢將停辦、惟當在此米價奇昂之時、驟絕此萬餘飢民救死之粥、不難餓殍載途、月前涌邊仁壽寺、已有婦人二名、因絕食數天、不堪困

江門分行暫遷前山

廣東省銀行

雲照坤談赴星加坡經過　日間赴韶向李主席覆命

江門廣東省銀行復業後、業務漸見發展、現因×乘[illegible]、新會縣府星夜通知該行退避、現經廿九日暫退至前山、繼續營業云、【專訪】廣東省銀行副行長雲照坤、日前由星加坡返國抵港、記者昨在港分行晤之、據談、此次其赴星洲係奉主席之命、爲宣慰南洋僑胞、并報告本省施政方針、及抗戰時期籌設難民收容所等事項、本擬往檳城及吉隆坡等地一行、因限於時間、故不果往、星洲華僑對政府抗戰、均熱心擁護、余于下星期即返韶謁李主席、報告赴星經過云、

參加防空訓練

防空局勸市民

防空當局昨日發出通告稱、本港男女受防空訓練者、已有四千餘人、其中有及吾爲民衆防空指導員、或救護員、或看護員等者、亦有所受訓練、能於萬一有事時、自衛其家、及幫助其他民衆者、閣下亦欲參加政府之防空組織、以備受於吾人民之保護乎、閣下見義勇爲、對於在非常時期、鎮定人心、維持秩序、及救火、少量看護等工作、定能視爲天職、然欲負担該項任務、則必須受防空訓練、準備參加防空組織、在非常時期爲民衆服務、方有實益也、防空指導員之責任、及其所需之勇氣、與前線之勇士無異、關係于國家民族及人民生命財產之安危、實爲各界男女最重要之工作、而爲市民應盡之義務、現時本港需要防空指導員多名、凡有志爲國家民衆服務者、請逕函香港義勇軍總部轉交防空專員可也、

陳守明擬在暹設立國貨公司

我國駐暹羅商務專員陳守明、返國出席國民參政會、曾邀來港、陳氏爲暹羅華僑實業鉅子、此次返國、趁便考察國內實業、歷遊西南各省礦產豐富、業蕪開發、陳氏昨又參觀本港中國國貨公司、對于該公司陳列各國國貨、認爲價廉物美、讚許不止、據渠表示、暹羅有華僑三百萬人、每欲選購國貨、而苦無從購買、倘在暹京設一國貨公司、必能得僑胞擁護、在此長期抗戰時期、亟須發展對外貿易、吸收外滙、聞渠擬與中國國貨聯營公司及銀行界共同發起、設立暹羅國貨公司、以樹立對外貿易基礎云、

女青年會募得二萬餘元

女青年會出發募捐、轉瞬已歷三星期、共分十二隊、全體隊長隊員、非常努力、昨日舉行第三次結束、計開第一名喬輔三夫人隊、第二名王子傳夫人隊、第三名林護夫人隊、三次總數、計得二萬四千餘元、又三次總分分算、計第一名喬輔三夫人隊、第二名黃秀峯夫人隊、第三名簡又文夫人隊云、又訊、女青年會以婦主中饋、烹飪一道、爲必需之常識、現已聘定名廚黃惠民君担任教授、開定于四月十一日下午開課、各界士女儘可自由參加、實地試驗、茲錄簡章如次、會員與非會員均可參加、（日期）定於四月十一日開課、（時間）逢星期二四下午二時半（全期共八次）、（教授）歐燦記名廚師、由黃惠民先生担任、菜式名稱列下、㊀精誠救國、㊁動產舒難、㊂神鷹××、㊃努力合作、㊄員警國士、㊅到時反攻、㊆守遺囑、㊇中華萬歲、㊈決心、㊉[illegible]在、⑪勝在人和、⑫利在長期、⑬[illegible]、⑭[illegible]、⑮[illegible]、⑯[illegible]、⑰[illegible]、⑱[illegible]、⑲大慶祝凱宮、⑳[illegible]××、（學費）會員收二元五角、非會員收[illegible]元、物料[illegible]照分、

法機遇霧遲到

法民航機昨卅日由河內飛港、因爲大霧關係、迫得在拜厄滯留數小時、隨于下午四時飛抵本港、較原定時間、已延遲數小時矣、該機載有搭客十二人、其中四人係小孩子、又昨卅日加頂飛港之帝航、下午三時三十分抵達、載有搭客[illegible]人、

張惠長返中山

【專訪】中山縣長張惠長、去月下旬因事晉港就醫、現已告痊、於日昨返中山、銷假視事、

佛山輪昨返港

廣州市情形混沌

日前代金山輪航行上省之佛山輪、昨晨由省返港、下午三時到達、乘客多爲外人、據帶來廣州方面消息、市面情形、仍甚混沌、

索償保險費案

押候下星期再審

三萬餘元保險費糾紛案、昨日續由高等法庭正按察司梁基利再提審、原告昌盛行、延請戴維臣律師、轉請娣打及麥南馬那兩大律師起訴、被告旗昌保險有限公司、延請馬頓律師轉請少廖亞利孖打及安德臣兩大律師申辯、開堂後、昌盛行正資手區達初繼續作供、由少廖亞利孖打大律師盤問曰、「汝號所訂之價格、有何根據」、答「根據時價」、廖問「何以五十七條數目中、有五十條數目與花式簿內所載相同」、答「有時市價與時價相同、則所載相同」云、旋散庭、下午續審、梁燿池登台作供、由少廖亞利孖打盤問、據答「余爲昌盛行司數、已有四年」、據答「余普通料理定貨簿、及花式膽正簿等、定貨簿內所列之貨價、永無一項留空地位、以便異日加入其價錢者、內價簿經于大火時被焚」云、廖問、出貨單等皆在昌盛行書寫、何以內價簿不存于行內、而存于貨倉、答、存倉貨物、屢有不對花式、故內價簿所登之價目、時常需要更改、故該簿存于倉中、以求便利、廖問、開列賠償單時、汝有無參攷磅碼簿、答、無、訊至四時半、官命將案押候下星期一下午十時再審、

巴領事下週赴菲

巴拿馬駐港領事李斯、將於星期一日、偕同夫人乘美郵柯力芝總統號離港往馬尼剌、

救難會徵募牙刷

香港緊急救濟難民會主辦之難民營、現急需牙刷五百個、頗盼各界熱心人士捐助、捐贈者可逕交告羅士打行二樓三號該會辦事處、

退股告白

啓者前陳丁如用陳世昌堂名號在香港南北行街潞和隆、出資壹萬元、當時經有立合同交執爲據、今陳丁如報告不知何時遺失、此合同今因急用自願將陳世昌堂名下之股份退出、曾與潞和隆諸公商承受、雙方訂妥經已交易清楚、日後潞和隆生意盈虧與陳世昌堂無涉、如無合同人陳世昌堂陳丁如執此合同日後執得視爲故紙、特此通告

退股人陳丁如　陳世昌堂　承受人潞和隆公盆同啓

一九三九年三月卅一號

旅港潮州八邑商會啓事

啓者本會前於一九二零年即民國十九年在雞籠環本會先友墳場安葬、茲照例應於本年三月一日起執骨遷葬、查一九二零年在本墳場安葬者、爲第一百一十號至一百四十八號、爲此通告上開號數各墳墓承祀人、迅即於本年六月三十日以前到本會報明依期照例執骨遷葬、切勿延誤、倘有承祀人不來照料、逾期本會當代爲執骨遷葬、特此通告

旅港潮州八邑商會啓

中華民國二十八年四月一日

愈我胃痛反吐噯氣酸宿大便秘結廿年　王日光醫博士

僕患胃腸腎病、二十年、嘔吐酸水刺痛、常作噯氣、纍醫束手、五年前曾往上海名醫何東行五樓中一七六號宮腸腎專家王日光醫生診治、一月之間、永無復發、誠爲近代之良醫也、介紹親友到治胃腸病、均收奇效、特獎銀杯成座、題曰「性齊術精」以留紀念、並登報鳴謝、以報感德之餘

香港中國銀行宋佐廷再頌

診症時間　每日上午十時起至下午五時止　星期日下午停診

李靈仙婦科確實妙手

余內人因前年生產後、腹內有塊痛、流走無定、時致身體衰弱、諸多暗病、常流白物、子宮發炎、何東行五樓李靈仙婦科專家診治、今蒙大中中西學之學、新法藥治、知有斯疾者、並介紹如有斯病者、謹登報鳴謝。

李靈仙丹專治傷風咳嗽、貧者難民敬送、每包一毫。

中國銀行張庭芳謹啓

SCRUBB'S 斯格立

亞蒙尼亞水有五大特點

●日常用「斯格立」沐浴能使遍體芬芳舒暢因此品能清潔毒去汗腥

●以濃厚之「斯格立」洗滌能防免微菌之侵害且消毒止痛見效神速

●每日于刮鬚時放數滴於水中立使鬚根柔軟刮剃自如且收緊皮膚及常保剃刀之鋒利

●「斯格立」乃洗滌無上之妙品清除污穢尤爲所長各種衣料以之洗滌皎潔如新

●「斯格立」去油膩起油印則無以上之不料如有油污及油印以小號一方瓶濃厚之「斯格立」擦之即消試與其他貨品比較君早則

總經理　天和洋行

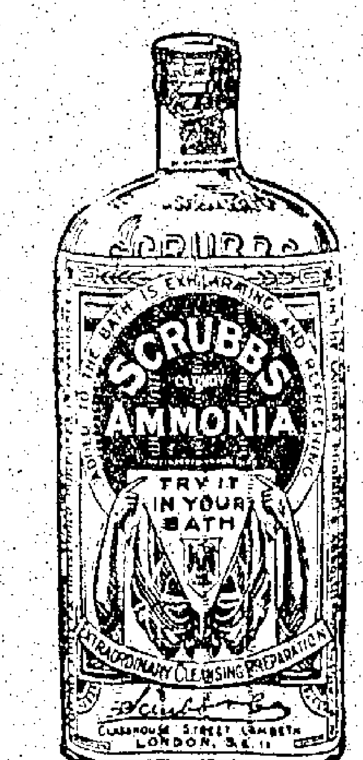

惠登告白　注意者

啓者本報經香港政府華民政務司署核定、認爲香港本報有關法律之廣告有效物、凡商業買賣退受及聲明等項、照香港壹玖叁弍年商務轉讓條例、須在日報發刊廣告者、如刊在本報、即可發生法律上之效力、業經壹玖叁弍年叁月叁日香港憲報第壹叁伍號佈告公告週知在案、惠顧諸君注意爲荷、

華字日報啓

紅牌稜架　威士忌酒

自一八二〇年出世至今尚健全

強健体魄　氣力增長

總經理：香港太子行廣和洋行

各大公司　洋酒商店　均有代售

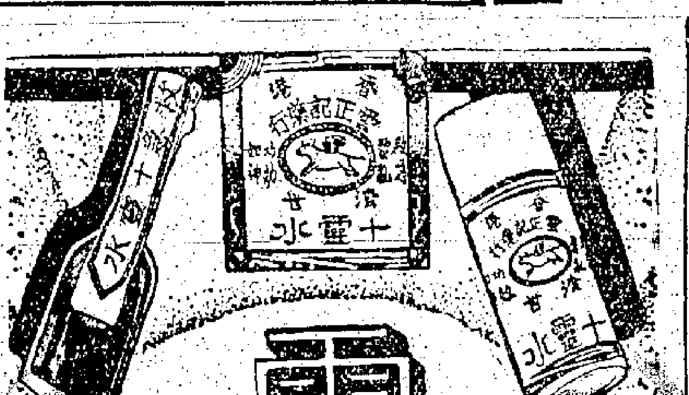

X靈水

專治霍亂時疫痾嘔　肚痛頭暈目眩　功效神速

飛牛商標　雲正記藥行製

總發行軒鯉詩道一式一號地下　自動電話二式六九七號

白金龍香烟

烟味醇香　人人讚賞者

五十枝庄・每罐五毫半・

十枝包庄・每包壹毫・

中國南洋兄弟烟草股份有限公司港公司出品

精華錄副刊

話一一齋　每日一談

圓的波　一文

足球之戲。在香港很流行。香港人叫看足球做「睇打波」。一波。即是球。但凡睇波的做球迷的人。對於打波的法門向來是樂於研究的。

現在我所說的波。是波圓的[illegible]。近來德國[illegible]攪動。波之[illegible]。大戰德軍已向但澤[illegible]。前途却也難料。在德意志與波蘭兩大國之間。放着一個波蘭。形勢大概是希特勒和史丹林面對面立着。在兩人一脚下放着的。正是一個波。只待[illegible]的時間到了。就該把它帶住不放。向對方推攻。要是對方把波劫了。也很容易把他的波踢過來。作個反攻之計。

人。波蘭是個獨立國家。不同一個死板的波。由人擺佈。他應該有自主的意志。應該有能力去決定自己的動向。故此。處在兩大國衝突時的形勢中的波蘭。更要分辨誰是侵略者。誰是不侵略者。辨別定了。就要歸附一方。特旨不變。用以求取光榮獨立的生存。

我對於波蘭是關心的。就是他的顧慮。真正圓滑有如一個波。有人以爲弱國的外交。圓滑是好的。不知正彼難圓滑。強有力者只需一撥足。便可以把他的像踢來。他將永遠是被動的。沒法再能修自主的了。

日本「死守憲政最前線」的戰士　愚

日本自平沼內閣在朝以後。而人勢力漸趨到穩健。議會政治上是走上沒落之路了。可是日本的政黨。在政治上之[illegible]與[illegible]的姿態。

日本兩大政黨——政友會與民政黨。在「五一五」事變之前。當政黨政治全盛的時代。處立於對抗的地位。互相爭奪政權的。一直到了軍部露骨的取銷政黨政治。成了政黨將倒的死活問題。兩黨的中堅人物纔聯絡起來。表示共同死守憲政最前線的決心。

軍部與政府早已到了短兵相接的時候。要是沒有其他越軌行動的話。議會內的[illegible]所當然在議會。一旦議會[illegible]的分化[illegible]新[illegible]御用黨來[illegible]。同時民政、政友兩黨[illegible]其必死的決心來守衛它們的最前線。

下面的兩黨中堅人物。有是死守憲政最前線的戰士。同時也是近年日本政治活躍的人物。

民政黨　民政黨總裁雖然是町田忠治。但是黨內的中心勢力的却是齋藤隆夫[illegible]永井柳太郎[illegible]

齋藤隆夫是一個有名的憲法家。他有古代武士的風度。又有一副壯勇的面孔。但是他的思想却是一個自由主義者。[illegible]在特別會議席上發表一篇驚人的演說。猛烈地攻擊軍人干政。極力地主張政黨政治。因爲他態度的[illegible]與[illegible]的[illegible]人。就是當時的陸相寺內壽一也不能不表示同情。還有任過的衆議院議長[illegible]

政友會　一個多病的總裁鈴木喜三郎[illegible]

[illegible]

閒話廣州（廿八）　斧[illegible]

粵趙姓年相若。咸東粵[illegible]。問年約在十二三也。適行時。趙囑之曰。如有所見。汝二人勿罷勿怯。可先持某咒。繼持某咒。倘有異動。則持某咒。切勿輟聲。當之當之。

既抵商宅。商導趙等至妾之住室。則見商妾面目枯槁。瞑然僵臥上[illegible]。狀若垂死。商稍爲安慰。即頭垂游出。祇剩趙等三人。趺坐[illegible]。誦咒勿輟。無何。聞窗外風聲颯然。一蓬頭垢面之人。闖然入室。舉手欲搏趙等。惟距離趙等坐處。尚有三尺。即不能再進。趙責之曰。汝胡放祟若母至是。須知汝生前若母甚愛憐汝也。怪曰。胡云我母。我爲報仇來耳。故我生前。耗去伊金若干。死後耗去伊血淚若干。終凡令其雙目盡瞽。受盡諸般苦楚。然後死之。我心始快。汝何人。敢預他人家事。趙曰。天下無不是之父母。且無不可解之冤仇。汝從此能不再到作祟。令汝母雙目復明。吾即持往生神咒。令汝脫離鬼趣。早登極樂世界。怪作冷晒。羅近相前。以兩手扼商妾之吭。呃逆有聲。趙作色頤指二人。持最終之咒。怪忽現兇惡無倫之相。亂髮條佇上指。目睛怒賸。但欲攫人而噬。趙妹及[illegible]。不覺心膽皆顫。殭僵欲仆。趙厲聲持咒不已。怪漸恢復原狀。且現女形。終則一娟然好女。跪伏地上。嚶嚶而泣。趙復勸喻再三。女曰。兒知過矣。但求法師勿食前言。爲兒虔誦往生神咒可耳。趙曰。汝不爲若母盲其雙目乎。女曰。兒心氣已平。則母目亦愈。語訖。女倏忽不見。仍聞窗外風聲颯然而已。

厥後商妾盲目。果無故復明。體亦日健。思念亡女之心。完全止息。而女亦不復再至。意已往生天界矣。趙於某歲浴佛節日。披剃爲僧。法名圓德。旋坐化於六榕寺之解行精舍中。（未完）

◇　◇　◇　◇

閒閒自由談（六九）（續）

[illegible]

到處帝時。謂床頭人于弗顧。是誠何心。八小姐外出多年。而鄙屏亦流連于外。另有[illegible]居。與汝妾非[illegible]。且汝又爲本劇社中堅。[illegible]弗能偶一歸來。與其婦無從[illegible]不顧目視其中途淪落。今惟有最後之忠告而[illegible]。自今以往。汝當[illegible]。[illegible]（未完）

粉臺墨乘　古寺銘寃記（三五）　昨夢生

且案累到主試官者亦受處分矣。夫卷且可換。即附以相片。亦何嘗不可換。[illegible]今日各項考試。及學校所發畢業證。旣附以相片。然又何嘗[illegible]要之一法立。一弊生。此爲無可如何之事。又不獨此等事爲然矣。又若試中式之卷。由各省藩司（即布政使）解送禮部。會試則全由禮部主試也。吾行文至此。因述科舉取士之條例與其弊端。又覺言之過冗。且似與本篇事實無關。而此等考試體制。亦前代掌故之一。正不妨述之以供一覽。吾文因述及闈姓。以闈姓之賭。[illegible]

[illegible]

黃花崗烈士墳場一事　柳枝

黃花崗七十二烈士紀念之碑。[illegible]

[illegible]（未完）

瓊雷產鹽區的今昔觀　謝佳生

[illegible]（未完）

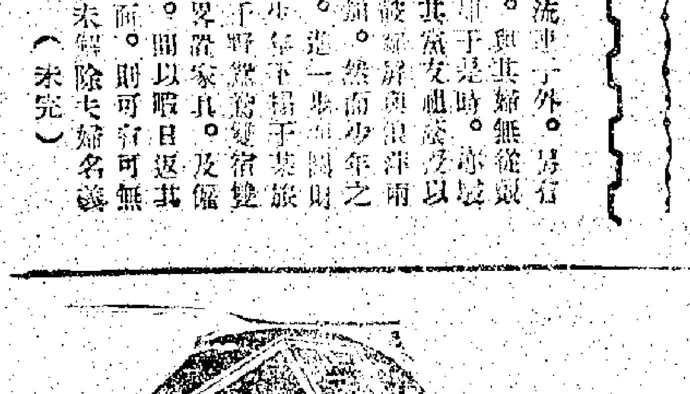

三角嘜　非林　四千四度　多層萬膜　感光迅速　價晴均宜　總代理香港擺花街德源行

遺失保險單廣告　啓者敝廷曾向香港永安人壽保險有限公司投保壽險男幣一千元領有第八四三七二號保單爲據現因該保單及歷期保費收條均已遺失適尋不獲茲特函請該公司另發新保單爲憑舊保單無論落在何人之手或自由發現均作廢紙特此聲明　一九三九年三月廿九號

遺失股票廣告　鄙人備有香港普安保險公司股份計開第[illegible]號[illegible]股份四拾股因遺失除函請該公司補發外特登報聲明如有拾得該股票作廢此佈　民國廿八年三月廿六號　陳[illegible]安啓

報失息摺廣告　啓者本公司發出鯤和寬字第[illegible]號息摺壹本由[illegible]收執[illegible]遺失[illegible]作廢此佈　香港同安保險有限公司啓　己卯年正月廿伍日

張大鵬　贈醫藥各種毒症腫爛血毒皮膚骨痛鵝喉痔　白藥丸　搜毒膠　止毒丸　乾水　摻珠膏散　解毒丸　生肌　骨痛水　消腫　洗浸藥　專辦外埠各症丸藥　家之寶　香港上環大馬路門牌[illegible]號

蛇嘜鞋油鞋膏
凡穿皮鞋者須用蛇嘜鞋膏或鞋油勤搽之則可保光亮柔軟可保皮質不易破裂又可抵禦水濕使鞋耐久不壞
英[illegible]出品

天壽堂藥行出品　驚人海狗鞭健腎丸
姑嫂丸　女界服之　健康　美麗　活潑　多子
特聘良好技師　專修各種電機配件　統辦各國名廠電器零件

靈芝藥房　十靈丹　家庭良藥
無兒繼後者注意　不孝有三　無後爲大　請服靈芝補丸　男服生精　女服調經　大妻同服　一定添丁

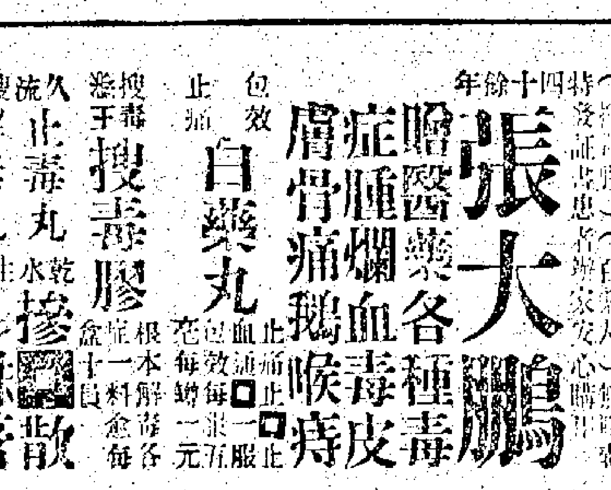

有病淺中醫　洗射口　鷓鴣牌　鷓鴣牌注射水　有止毒止痛之功效　根治淋濁　即可實驗　最有實效　瑞昌西藥行

本報在[illegible]及聲明等項、照香港壹玖叁弍年商務轉讓條例、須在日報發刊廣告者、如刊在本報、即可發生法律上之效力、業經壹玖叁叁年叁月叁日香港憲報第壹叁伍號佈告公告週知在案、惠顧諸君注意爲荷　華字日報啓

電影

臨時演員

（雜談）……

在一部影片裏面，演出的角式，除了主演員之外，一種配角叫做「臨時演員」……

[illegible]

梁添添重入影界

晴影室主

由舞而星，復由星而舞的梁添添，生得一副美麗的面孔，和演劇的天材，這給一般製片公司所賞識。各自勾心鬥角去爭相羅致她，可是，添添對於影界若有情若無情。

因為她原本是一個舞女出身，在她未投身影界以前，向在中華舞廳跳舞為活。嗣因際心很暴，乃轉入影界。初在啟明影片公司主演「萬惡之夫」一片，她是由南海十三郎一手提拔成星的。後來連演了「女性之光」「烽火抗戰」「神秘之夜」「風流財主」等好幾套影片。她的聲譽便像火一般的紅起來。但自演了「奇女子」一片後，就沒再有作品和影迷相見了。

今歲廣州舞廳關起於石塘嘴，她便拋棄影壇生活，又再作擺腰孤步之戲，度其舞國生涯。從此廣州舞廳又時現她的芳蹤了。然而每天的晚上，總要跑到廣州舞廳供客摟抱，入息雖然或許比較做明星多些，可是是尖兒的往來走動，却不免做痛了。不過她向來是跳伴舞為生的。所以還於無影戲可拍的時候，也不免又要下海為舞女。

好了，她重入影界的機會又到了。最近島上近成立了一間萬年影片公司，快要開拍一部「銀海幾番」的影片，這套影片的男主角是吳楚帆，女主角便是李綺年，但該公司主人為使該片號召資源起見，便邀請梁添添加入客串，經已答應了。不久可以重上銀幕哩。

□梁添添近影□

陳雲裳返港和趙樹燊出國

黃琪

在這個四月份裏的南國影壇，影人們有兩件事是認為很足以表彰的。那就是迎陳雲裳返港，和送趙樹燊出國。祇談一迎一送，影人們就夠得大忙特忙起來了。

陳雲裳的返港，是上許多出版物都刊載過的了。可是關於她底歸期，曾一誤再誤。起初她拍回來的電報說，她在上月廿八日，便可以坐意國郵船「陣士航」南返的了。假如是真的，預算今天（四月一日）就可以安抵本港。但，細看電報之後，她又付了一個歸來說，她因為在孤島還有些少事務未完。大概要延到今天才趁「顧烈治」總統輪返港。因此，本港男女影人，就在這幾天裏忙着準備開一個盛大的歡迎會，歡迎這位一別數月的南國麗人。

至於大觀的總理趙樹燊先生，他決定由下週（四月八日）起程到美國去了。大觀公司的職員，因為他決定要出國，便于日內籌備舉行一個偉大的歡送會。這個會是由大觀公司宣傳部主任石友于發起的。聽說參加歡迎的人，除了大觀公司各部職員外，還有許多和趙氏認識的男女影星們。像鄺山笑、吳楚帆……

紫羅蘭到舞台去

黃琪

組班．組班

紫羅蘭在南國影壇裏，可算得是一顆紅星。雖然她近來對於影片的演出，似乎較前減少一點，可是一般南國影迷，從不會忘記這位富有天才的女影人。她曾經有過一個時期，專心致力于組織電影公司的工作。因為她對于第八藝術的研究，是經過有相當的努力的。她組織電影公司，就是想從這方面發展一下她的經驗和她的毅力。

然而，她因為環境和業務的關係，使她感覺得電影事業的困難處，她所組織的那家電影公司，在工作上，是進行得緩慢的。雖然這樣，她並不灰心于電影的工作。她近來卻有了要向粵劇拍片……

[illegible]

「水銀燈下」備忘錄

飛來

行將來港主演「孤島天堂」……的上海紅星路明，她現在上海的路明德里居住。

★ ★ ★

「新陳燕燕」的余琳，她投身粵上影界，是由名導演岳楓推薦的。

★ ★ ★

……她曾在「茶花女」當配角……馬陳苏和白虹……結婚……上海廿世東路與陶爾……

★ ★ ★

影人隽語錄

西風銀雨

李粹如

「我以為我自己是一宗生意。」──古利谷巴（Gary Cooper）。

「從一張醫師椅子跳去一個攝影場是一個很遠的距離，這中間的奧妙，沒有一個人比我得更清楚。」──雅蓮嘁倫（Arleen Whelan）。

「我的鏡頭發出的怪調恰巧像拍整片時的拍攝所發出的聲調一樣。」──堅尼比嘉（Kenny Baker）。

「在荷里活的許多所謂利益之中，無疑地就是金錢。」──多蘿菲嘉蘭（Dorothy Lamour）。

「我當然沒有時間組成結婚的伴侶的，因為首先要有時間去找朋友。」

「是入愛河才可以想及結婚。」──古士史超頓（James Stewart）。

「你要調劑生活才感覺得生活的趣味。」──張法蘭西斯（Kay Francis）。

「我將來將將卻會使你行拍去。」……

「……因他們會認為我的母親與我做過一些事。」──雅麗絲菲（Alice Faye）。

「名字二字把我所信託的許多男人和女人對我面丟了。」──朗那……朗文（Ronald Colman）。

「付出了我的金錢，這有……的代價。」──魯地華尼（Rudy Vallee）。

★ ★ ★ ★

黑★夜★煞★星★煞★氣★騰★騰

柏藍

最近南國家片廠開拍中的「黑夜煞星」，原定……日開鏡，不料……息一……之後，一連下了……天的……雨，大概是……

在黑雲裏面，不敢露臉兒出來，弄得自從無光，天黑地暗，因此便影響了「黑夜煞星」開鏡之期，延至昨天才正式開鏡拍攝，開鏡時間一點「夜煞星」……之云。

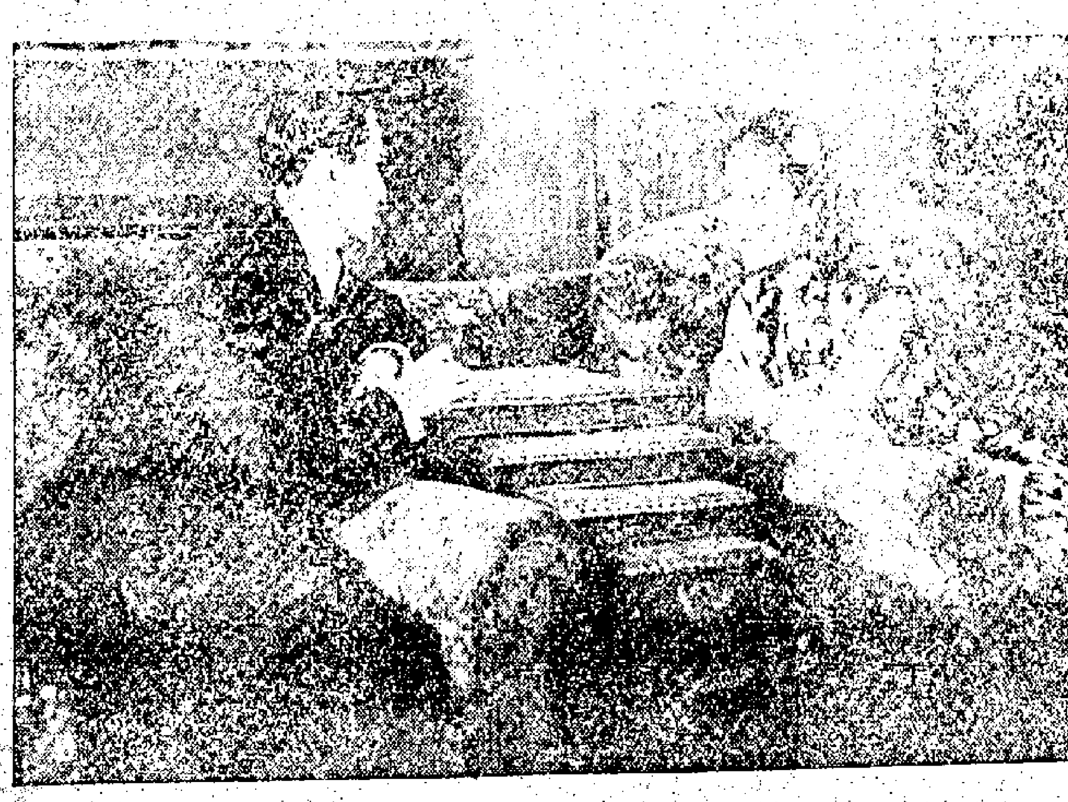

◀晶夜煞星場面▶

（白燕與張瑛）

……黃笑霞、林妹妹等，到北時也都參與盛會的。所以我覺得這幾天來的南國影人，好有一番熱鬧哩。

張石川現住上海靜安寺路……門牌一二八。

★ ★ ★ ★

最近來港的張……神氏，有過一個時期，和文文山合組……術團到吧城郡演。

★ ★ ★ ★

西北影片公司的演員王瑩，她底原名是王光多，曾在南京與中小學的女教員。

銀箱（讀者信箱）

約法三章

（一）歡迎讀者來函詢問影人影事，惟須剪貼本欄版頭，夾入信內。（二）所問之事，祇限於電影方面，並請注意每問不可超過五十字。（三）來函請逕交莊角通菜街八十三號三樓文新電影通訊社收。

韓健夫君問：（一）胡蝶麗具那裏人？她現在是否加入中華公司拍片？（二）梁添添是不是已經在……

（答）（一）……是中山縣人。……

……（四）是「風流地獄」。

[illegible]

（答）（一）……（二）……（三）……

[illegible]

雙妹老牌

雪花膏　茉莉霜

璇閨情話

吾愛，汝近來越發美麗，汝之容顏，益發嬌艷……是我心中之安琪兒……

燙髮油

雙妹牌燙髮油滑而不膩，潤而不膠，每次燙髮之後取此油少許輕揉髮際，然後加以梳理，可使頭髮柔軟烏黑有光。

爆拆水

調護顏容潤而不膩，當此寒風凜烈，尤宜用雙妹老牌爆拆香水，永無爆拆之患，且增顏色。

雪花粉

粉質幼滑，撲鼻芳香，若先塗本行粉底霜，再搽此粉，更美麗，謂予不信，請試用之。

檸檬膏

此膏純用原料精製而成，凡遇凍寒時面皮爆裂，常用此膏敷面，能使顏容潤澤。

中國廣生行出品　各埠商店均有代售

補品最難選擇

何種補品能及維他賜保命之馨譽？
何種補品能普遍全國而盛行？
何種補品能補五官和百體？

信誼藥廠為國內有數之化學製藥廠，設備完美，聘有中西藥學醫學專家數十位人才，集中製造，極度嚴格，西藥品精益求精，首先發明十字形內分泌結晶體……

信誼藥廠監製

維他賜保命

補針　補丸

駐港辦事處：大道中四十四號　電話：二六一六四

……粒發售　仿宋　……書字

萬國寶通銀行廣告　The National City Bank of New York……

鹽業銀行廣告　股本及公積金……

瑞芬……　廣嗣藥　瑞芬氏萬應無畏寶……

體育

星洲中華足球隊 今日首次出師
南華整軍準備迎擊 下午四時戰於加山

星洲中華隊、今日下午四時、首次在加山球場、與南華會相遇、南華會組合一强勁隊伍、由李惠堂領導、攻勢必盛、惟左翼一位、舍羅升文而易楊水益、頗饒新穎、表演如何、未敢預測、星洲中華隊、為本屆星洲甲組聯賽冠軍、遠征菲島、五戰四勝、大敗全菲選手、成績昭著、今日與南華會相遇、必有可觀也、又是中華隊球員、多是陌生的、想球迷之欲認識各球員者不鮮、茲將各球員所穿球衣之號數錄下、俾球迷在戰上得以按圖索驥、雙方陣勢如下、

▲星中華

李伯榮(一) 馮惠文(二) 陳茂發(六) 鄧約翰(四) 陳開萬(三) 孫春來(五) 葉天德(七) 許厚坤(九) 朱成貴(八) 紀友齡(十)

▲南華會

包家平 李天生 麥紹漢 李國威 梁榮照 劉慶材 龍騰武 蔡約翰 夏治祥 謝賜福 溫關宗 何國林 李海珠 吳占士 楊水益 黎兆榮 李惠堂 馮景祥 鄧廣森

今日足球

（演賽） 星中隊 對 南華會 加路連山 下午四時

（乙組聯賽） 九龍會 對 香港會 九龍球場 三時一刻

軍需 對 光華 陸軍球場 三時一刻

（丙組聯賽） 飛機隊 對 卅營炮兵 九龍球場 四時卅分

（一）郭英麒、謝錦洪、陳德輝、

東方又一傑作 昨勇取米杜息
三比一報復前仇 對亞軍希望更濃

昨日球賽、甲組足球賽、只有東方與米杜息一塲、循例賽於掃桿埔、昨日東方新由滬來港効力之黃紀亭、許文全兩將、未見出場助陣、迫得以往日陣容應戰、流浪全部罷局、全場悉任米隊掌敗中、米隊五鋒、屢屢施射、幸東方後衛各員、努力把守陣地、同若金湯、并不敢當、因而顯漢仲仲、兩人居功援位、且東方球道亨通、轉而反攻、攻無不取、上半時二球、下半時一比一、將米隊擊敗、此後成績表上、東方會共賽二十場、得分廿九、海軍則共賽十九場、亦得分廿九、但海軍尚須與南華再賽一塲、此時東方與海軍成績相等、而南南勝利較有把握、雙方須作最後一場之角逐、兩隊尚須作最後一戰決也、（東方會）陣如下、

前鋒如猛虎撲羊、未及三分鐘、德祖即踢進一球、惜以越界見罰、旋被反攻甚急、米隊之五鋒、把東方門前重重圍着、許竹徐等、死力以拒、顯漢屢救險球、東方得機、德祖領軍進襲、炳士傳中、被谷巴頂出、始讚遠遁、澄滔乘機突擊、積臣用手拍出、遂告解圍、未幾、澄滔勇奪來球、拋渦非士窩打傳中、惜無人接應、被施渡踢出、葛尼得球單刀殺進、顯漢獨守危城、雖料葛尼操之過急、射中顯漢腿足、澄得以不負、黑青治傳中、炳氏在十二碼處命射、又爲顯漢救出、東方既渡過此兩重險關、乃鼓勇前進、奧祖辟于卅碼外得澄滔遞來一球、乃不得球落地即[illegible]其勁、直進網[illegible]、稍[illegible]交德祖、德祖不[illegible]有力一射[illegible]第一球不及一分鐘、米軍[illegible]如山倒、在一分鐘內連負二球、[illegible]其餘勇拆[illegible]、太脫勿省邊傳與太腿、[illegible]、此後雖數度進襲、[illegible]東方[illegible]上半場二[illegible]

裁判 [illegible]

上半時 [illegible]

再開賽後、東方[illegible]取[illegible]

宮之寶

是女界康健的保障 是白带暗病的良方

試服一瓶 功效立見

各處藥房藥局均有代售

媽媽！你看看我的舌頭

兒童健康與否、舌苔就能明白顯示。如舌苔厚膩、宜防胃痛伸便祕或煩燥、乃小兒病症之一。須進以適當之藥。嘉士多利亞其味甘而可口、不特和緩而有效、且常服之無害。同人服後、腸胃清潔、對於細嫩之腸肺、亦無不利。自初生嬰孩以至十一二歲、都可服之。

嘉士多利亞藥製糖漿 兒童之最好緩瀉劑

CASTORIA

如使現小兒舌苔厚膩、化風之時、宜立刻以嘉士多利亞、不一全世界五百萬家庭所共信賴、此安全之兒童藥、一瓶可服多次、而且非常經濟、常備一瓶。

香港經理 同益洋行

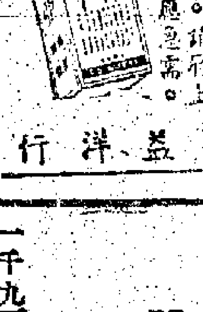

今晚籃球

公開男子籃球賽、今晚由六時半起、首塲乙組C隊警察對聯察、次場甲組南華對華南、末塲乙組嶺英對春風、甲組一塲必有劇烈之爭、因南華在上兩週曾以四十九比四十五、其對手之華南、嘅倒强極一時之鋒聲、實力素稱强悍、隊員黃佐德、鍾靈、陳贊殷等之驍勇善戰、有目共睹、射籃亦殊準繩、今晚此塲、南華若不運用奇略、恐不易操勝也、

友誼足球賽 警察約戰光華
準備爭奪特別銀牌

本港警察甲組足球隊、是屆已奪得特別牌決賽權、該隊近來練習甚頻、以冀得底于成、并于今日下午四時半、在界限街球場約光華甲組足球隊作友誼比賽、以資練習、警察隊實力雄厚、要求光華[illegible]全力應戰云、

徐氏兄弟顯威風
昨日雙單打網球賽 江道章與司徒璧卒不敵 單打小林珍輕取李安納

去週雙打冠軍、徐氏兄弟、昨與江道章司徒璧一對相遇、戰來異常精彩、第一盆江司一度以三比一佔先、急煞徐氏兄弟、潤培適廢發球權、球球有力、大徐從旁舞弄潤斧追至三比三、扶搖直上、反以五比三超前、至第六局、小徐的發球柔中有力、司徒璧處處寫意、失點頗多、最後一着、大徐反身猛抽、江司兩人沒法救、以四比六先告敗陣、第二盤老江的雄心、司徒璧也用盡腦汁、左右調度、譬於合作之徐氏兄弟、不知不覺負了兩局、遂爲徐氏兄弟取納以小為了的戰略、擺調反覆、努力爭取、司徒又嚴重起來、還擊失手、又造和局、此後徐氏兄弟、越戰越勇、合作上大、眼覷渾亂、結果以六比四、又是六比四、

本週納於小林珍的一塲、比數是兩個六比二、李氏敗給、實是小林珍的世界、

昨日成績

（雙打）徐氏兄弟勝江道章及司徒璧（六比四）（六比四）、（單打）小林珍勝李安納（六比二）、（六比二）、（故期）

下週秩序

（星期一）（單打）徐潤培對小林珍、黎廣燾對何家驥、（雙打）莫利與賓羅對大告山奴及雷米迪、（星期二）（單打）徐潤培對郭維福、（星期三）（雙打）莫世華對黎廣燾或何家驥、莫利與賓羅對大告山奴與雷米迪、（星期四）（單打）大林對[illegible]、（雙打）李汝榮與何家驥對皮亞十及德宇、

培英昨陸運會

本港培英中學、昨日假南華加路連山球場、舉行週年陸上運動大會、到來賓及學生二千人、情況熱鬧、競賽由上午八時開始、至下午[illegible]時許、始告完畢、競爭結果、成績甚佳云、

簡訊彙誌

▲記者球隊應僑僑會聯合詩社之約、定今日下午二時半、在[illegible]球場舉行友誼比賽、記者隊員如下、馬兆華、黎毛子明、謝賜庭、鄭希文、胡好、唐自然之明、梁祝三、潘焯、溫賀君、程賀奇、呂業農、黃衡、黃齋名、柳[illegible]

▲思豪酒店足球隊、于今月上午七時與新近成立之有為將多名之七友小型足球比賽于[illegible]球場云、

▲紅星體育社小型球隊與警察球隊明晨戰鳴鵬洲青年隊、小南華、決定於七日征澳、今日下午二時與華仁書院英社對抗于寶天球場、

上海永安紡織有限公司 開派股息廣告

啓者本公司訂於國曆三月六日星期一開派民國廿七年份股息凡我股東屆時請携息摺到上海南京路本公司或香港永安公司領具息單收領爲荷

派息時間每日上午十時至壹時 下午弍時至四時 星期日停派

上海永安紡織有限公司總監督郭樂啓

中華民國廿八年三月二日

香港報界公社事啓

啓者本社是月份輪值星報主王各界須登稿件請逕投中環善慶街本社爲荷

中華民國廿八年肆月一日

八仿宋 多小一律批發 普益鑄字公司啓

電話弍一二六一

香港渣打銀行廣告

啓者本銀行創設最久殷實妥當中外咸知茲將附貯息項列左

一年期週息[illegible]厘 [illegible]個月週息[illegible]厘 [illegible]個月無息

如蒙賜附及有特別存欵按揭買賣等請移玉至本行辦房面商無任歡迎 經理人雅架啓

荷國安達銀行廣告

本行創自壹千捌百陸拾叁年資本充足荷銀柒千陸百伍拾萬盾英金伍百叁拾萬鎊專營各埠匯兌匯票及按揭等生意總行在荷京亞士丹東、總行在上海、天津、廈門、香港、汕頭、神戶、上海、星架坡、橫濱、紐約、巴黎、倫敦、孟買、加爾各答、巴達維亞等處

代理處遍設各埠 在德輔道中五號 請君光顧 諸向香港 分行面洽 定當格外通融 用符雅意

香港荷國安達銀行總司理伊士嚴謹啓

萬國寶通銀行廣告

The National City Bank of New York

啓者本行在美國政府註冊總行設在紐約城華爾街伍拾伍號本行實備資本盈餘積項美金壹萬壹千弍百萬元支行之設於各大城市者有阿根廷、比利時、巴西、智利、中國、哥倫比亞、古巴、蘇明、英吉利、法蘭西、印度、意大利、墨西哥、巴拿馬、比魯、菲律濱羣島、波都力高、海峽殖民地、委內瑞拉、烏拉圭、西班牙支行以International Banking Corporation執行名義業務、諸君光顧各項銀行滙兌、按揭、活期存款及付項者、請移玉步至敝辦房接洽是荷、

均安聯保火險兼洋面燕梳有限公司

啓者本公司實備資本銀伍拾萬元專保中外洋面各通商口岸來往輪船貨物無意外之虞並保本港屋宇倉棧貨物傢私保無意外之虞所有保險章程遵照英例辦理務使妥當諸君賜顧請移玉到康樂道西式拾玖號式樓本公司寫字樓投保是荷特此佈告

再者本公司常有銀出揭價甚相宜如有物業按揭者請到寫字樓面商

均安聯火保險兼洋面燕梳有限公司啓

上海滙豐銀行

香港上海滙豐銀行啓者凡貴客如欲揭本行之（[illegible]）紙或港幣存欵或金錢存欵或美金存欵貯一年期或一年期以上者請移玉至敝行面商爲盼 另有大小各欵夾萬出賃

鹽業銀行廣告

股本壹千萬元實收七百五十萬元各項公積金及盈餘滾存共六百零五萬零九百八十二元四角七分

總分行地址 上海北京路 北平西河沿 天津法租界八號路 南京珠街口 漢口湖北路 青島河南路 杭州三元坊 廣州西堤二馬路 各省市均有通滙機關

各營業事項 辦理存欵放欵貼現滙兌儲蓄保管及代收欵項業務上海天津漢口本行內特設保管庫備有保管箱招租並代理四行儲蓄會一切章程函索即寄

香港分行 行址德輔道中二百三十六至二百三十八號 電話 經理室 二一九二二 營業室 三二四九二 二壹壹二九

九龍支行 行址彌敦道三百五十三號 電話五零六三壹

中國銀行

本行資本總額四千萬元辦理二十餘年經營國內外滙兌各種存欵放欵及一切銀行業務

本行定期存欵利息優厚辦法通融各埠滙欵交收快捷分支行遍設全國各大城市香港分行設在皇后大道中第四號各界惠顧極表歡迎

電話 弍弍肆叁捌 弍弍柒肆

國民銀行開派第四期債項滙告

啓者本銀行第四期債項定於一九三九年三月一號起派凡持有債券諸君請依下列時間持單到本行收領可也此佈

開派時間 由星期一至星期五日上午十時起至十二時止又由下午二時起至四時止 星期六上午十時起至十二時止

香港國民商業儲蓄銀行有限公司謹啓

一千九百三十九年一月十九號

康年儲蓄銀行有限公司 中國康年人壽保險有限公司 康年水火保險有限公司 廣告

康年儲蓄銀行本銀行在香港政府註冊專營銀行一切業務注重儲蓄存欵定期存欵抵押存欵本銀行設有定章凡儲蓄存欵按期中國康年人壽保險公司購保受險者可授權本銀行每期支付保費使無愆期一舉兩便如蒙光顧無任歡迎

存欵 一週息五厘 二週息四厘 三年期週息五厘 二年期週息四厘 一年期週息叁厘 半年期週息弍厘

中國康年人壽保險有限公司本公司在政府註冊專營人壽保險備資本足信用著所有男女及幼孩滿意之保險章程新公司投保者無不期得之安全為人生事業之保障及兒女教育婚嫁諸費等寄保和辦法開章程之妥善信用者請為留意光顧無任歡迎投保章程函索即寄

康年水火保險有限公司本公司在政府註冊保險物業年實備資本十餘年信用卓著各埠屋宇貨物保險公司同意開辦普通保險規則辦理快捷辦事通融解傢私程供照當地外埠諸君如附交人壽保費或附欵於敝行而商幸者請注意由旅居外埠諸君如附交人壽保費或附欵於敝行而商幸者請由銀行買滙票照下列英文按址寄下即兩複快捷妥當

HONG NIN SAVINGS BANK LTD. China Hong Nin Life Ins Co. Ltd. Nos. 186 188 Des V. R. Ltd HONG KONG

總司理李星衢

寫字樓香港德輔道中一百八十六號至一百八十八號 電話二零八九零

香港汕頭商業銀行有限公司營業廣告

本行專營 來往存欵 定期存欵 活期存欵 儲蓄存欵 抵押放欵 匯兌 滙款 如蒙惠顧無任歡迎 行址文咸東街 電話式式 總司理 [illegible]

香港東亞銀行

有堅固平安藏寶箱出賃

電話 二五七九〇

香港運通銀行廣告

本銀行開設九十餘年總行設在紐約另在各國通商口岸均有支行經營銀行一切業務滙兌靈通交收敏捷所發出之遊客旅行支票全球無遠弗屆尤為旅行家所樂用本銀行設有遊客部專代遊客定購船位不論歐美大陸空航車運皆能代為定購各支行皆有專員指導遊覽運輸行李非常利便諸君賜顧請到德輔道中四號本銀行接洽為荷定期附項或儲蓄利息面訂

總司理高路夫啓

電話 式式肆叁捌 式式柒肆

廣嗣藥露

瑞芬氏 中華民國政府註冊商標

瑞芬氏廣嗣藥露 本無畏寶統治毒症最速效最安全之聖藥

一治陳發毒及刺痛有膿 一治濁毒入骨及骨痛 一治疼毒大瘡及無名腫毒 一治疳瘡及皮膚血毒 一治大腸毒及疾癧流注 一治筋骨痛 一治惡毒濃瘍 一治頭瘍及牙爛 一治瘡瘍毒 一治淋毒 一治白濁 一治疥瘡

凡患上開各症如屬初起者每隔日服一次限三服痊癒倘未痊癒者原銀奉回惟到本醫廬服食者乃可如不在本醫廬服食者不在此例

本醫廬現在油麻地彌敦道叁三九號二樓 電話五九二一四〇 各埠均有代售

瑞芬氏全權總經理香港同文街十五號巧明披露圖

上海美商大美企業公司換發股票開派股息廣告

啓者本公司訂於壹九三九年三月六日開始換發正式股票息摺及分派壹九三八年份股息凡我股東屆時請携臨時股份收條到上海南京路本公司或香港永安公司簽具收據換領票摺及收取股息是荷

派息時間 每日上午十時至壹時 下午二時至四時 星期日停派

大美企業公司董事局啓

壹九三九年三月二日

中醫一覽表

梁雨田 精醫溫病喉症 寓中環永樂街陸拾壹號式樓

黎琴石 內外全科精醫症血症兒科乳癆 馳名止咳丸 每罐伍毫半料毫半 發行所寓中環閣麟街式號式樓

劉澤民 前任崇正善堂醫院醫席 現上午在中環澳鏡湖醫院 下午在廣州仔洛克道叁捌式號式樓應診

梁澄宇 醫寓香港大道中式百卅叁號式樓

謝君約 寓德輔道中式百捌拾肆號天佑堂

梁子明 教下環電車路莊士敦道壹百柒拾式號二樓英京酒家對面

楊公提 大小方脈精醫內傷吐血喉嗽喉科 寓大道中即中環街市對面壹百二十號二樓

趙偉男 廣州市衛生局考選註册全科醫內科吐血咳嗽奇難雜病 寓日久頑症婦女暗病 天行瘟疫 文咸東街玖拾玖號誠和堂 電話二肆肆捌壹

陳少庭 精醫小兒痧麻痘症喉症婦科眼科 寓上環大馬路三百八十號世和堂藥局（電話二五五二二） 住宅（電話二七八一三）

黃天如 佛山寓和興西街第二號二樓即發興街對面

陳慶保 [illegible]

[illegible]公 [illegible]

[illegible]泉 [illegible] 廿五年 [illegible] 廿元

梁守中 醫務所昭隆街十七號二樓上午八時至十一時在荷里活道子元堂藥局 擅醫溫病壞症及單腹脹婦科兒科喉科等症

眼醫 梁朝浦 梁家總 父子醫 生精醫眼喉科男婦兒科方脈 原日在[illegible] 現寓中環電車路壹式樓

白喉 喉專科 梁少俊 發明秘製 白喉全藥水 每樽式元 起死回生 此藥水確有止痛化毒 萬千且收效速凡喉症合用 德輔道中叁伍號發售

莫大 中醫 前任天如新醫局主席九年中山小欖涌廣州醫院主席三年現寓香港和興西街廿二號三樓 電話式肆式肆

周日初 祖傳五代專精眼科 眼部全科 寓上環大馬路二百九十六號二樓 分館灣仔大道東六十八號二樓

陳秉初 白喉 鵝喉 專科 在香港永樂東街一百二十一號二樓專醫白喉喉症及秘製喉藥發售百中經驗大有起死回生之功用過此散者方知其神聖 深信祈留意焉 上商各界

[illegible] 專醫 [illegible] 式樓

[illegible] 內科 [illegible] 肺痨咳 婦兒科 [illegible] 中肆拾陸號 式

梓良 [illegible] 拾號式樓

駱鏡清 二十餘年老牌內外雜症專家 擅治痰核癧症 危症 痛症 專治花柳名瘡 丹疔 氣痛 耳痛 水腫 退毒散 生肌 寓館在大道中式拾柒號式樓

黎翰庭 常駐上環壽利街拾號式樓 即國英左便街

香港華字日報船期

中華民國廿八年二月[illegible]日
己卯年[illegible]月[illegible]日

各埠入口輪船表

本星期二月十一日禮拜五

國籍	船名	由何埠來	載客貨物	船行
意	干德華利 Conte Verde	石叻	載客貨	意國郵船行
德	播士頓 Potsdam	上海	載貨	美最時
那	海利多 Halldor	暹羅	載貨	參利
英	盎架地 Benarty	石叻	載客貨	渣甸
英	岳州 Yochow	汕頭	載客貨	太古洋行
英	成都 Chengtu	天津	載客貨	太古洋行

出口輪船一覽表

前往各埠	船名	開行日期	船行
[illegible]	永華 Wingwa	十二	[illegible]
[illegible]	廣州 Canton	十二	[illegible]
[illegible]	怡生 Esang	十二	怡和洋行
[illegible]	武昌	十二	太古洋行
[illegible]	南京 Nanhking	十二	[illegible]
[illegible]	安順 Anshun	十二	太古洋行
[illegible]	寧海 Ninghai	十二	太古洋行
[illegible]	南生 Nansang	十二	怡和洋行
[illegible]	源生 Yuensang	十二	怡和洋行
[illegible]	S.S. Morviken	十三	[illegible]
[illegible]	廣元 Kwangyuan	十三	太古洋行
[illegible]	蘇州 Soochow	十三	太古洋行
[illegible]	裕生 Yusang	十三	怡和洋行
[illegible]	新寧門	十三	[illegible]
[illegible]	重慶 Chungking	十三	太古洋行
[illegible]	哥力芝總統 Pres Coolidge	十四	大來洋行
[illegible]	大寶石 Tai Poo Sek	十四	[illegible]
[illegible]	四川 Szechuen	十五	太古洋行
[illegible]	明生 Mingsang	十五	怡和洋行
[illegible]	芝沙力 Tjisalak	十五	渣華公司
[illegible]	馬來亞 Malaya	十五	[illegible]
[illegible]	寧生 Ningsang	十五	怡和洋行
[illegible]	海壇 Haitan	十五	[illegible]
[illegible]	Anna Maersk	十六	[illegible]
[illegible]	貴陽 Kwaiyang	十六	太古洋行
[illegible]	濟南 Tsinan	十六	太古洋行
[illegible]	和生 Wosang	十六	怡和洋行
[illegible]	湖南 Hunan	十六	太古洋行
[illegible]	馬寶 Marburg	十八	[illegible]
[illegible]	日昇 Yatshing	十八	怡和洋行
[illegible]	廣東 Kwongtung	十八	太古洋行
[illegible]	坎拿大皇后 Emp of Canada	十八	昌興公司
[illegible]	古馬蘭 Kulmerland	十九	[illegible]
[illegible]	依仙 Ixion	十九	太古洋行
[illegible]	嘉應 Kaying	十九	太古洋行
[illegible]	湖北 Hupeh	二十	太古洋行
[illegible]	哥力芝總統 Pres Coolidge	廿一	大來洋行
[illegible]	亞力多 Alidore	廿一	[illegible]
[illegible]	和生 Hosang	廿一	怡和洋行
[illegible]	廣州 Canton	廿一	[illegible]
[illegible]	美最時 Melchers	廿二	[illegible]
[illegible]	芝沙連 Tjisadane	廿二	[illegible]
[illegible]	德生 Taksang	廿三	怡和洋行
[illegible]	太生 Taisang	廿三	怡和洋行
[illegible]	柯登堡 Oldenburg	廿四	[illegible]
[illegible]	尊拿波地 Jean Laborde	廿四	法國郵船
[illegible]	芬曉士 Van Heutsz	廿四	渣華公司
[illegible]	保羅甸 Paul Doumer	廿四	法國郵船
[illegible]	塔扶總統 Pres Taft	廿四	大來洋行
[illegible]	平生 Pingsang	廿五	怡和洋行
[illegible]	坎拿大皇后 Emp of Canada	廿八	昌興公司
[illegible]	亞譚士總統 Pres Adams	廿五	大來洋行

船期電音

船名	由何處來	何時到港	船行
依仙 Ixion	上海	十二	[illegible]
成都 Chengtu	天津	十二	太古洋行
帝國航空 Imperial Airways Plane	[illegible]	十三	[illegible]
芝沙力 Tjisalak	上海	十三	渣華公司
Anna Maersk	上海	十三	[illegible]
Chenonceaux	日本上海	十四	法國郵船
哥力芝總統 Pres. Coolidge	日本上海	十四	大來洋行
芬曉士 Van Heutsz	石叻	十五	渣華公司
Antenor	日本上海	十五	[illegible]
Nellore	[illegible]	十五	[illegible]
泛美航空 Pan-American Airways Plane	[illegible]	十六	泛美公司
帝國航空 Imperial Airways Plane	[illegible]	十六	[illegible]
Shirala	日本	十七	[illegible]
廣州 Canton	海防	十八	[illegible]
坎拿大皇后 Emp of Canada	日本上海	十八	昌興公司

郵政總局截收郵件時間表

本星期二月十二日禮拜六

[illegible]

太古洋行船期告白

武昌 往海防 [illegible]
安順 往汕頭、上海 [illegible]
蘇州 往汕頭、廈門、上海 [illegible]
四川 [illegible]
湖南 [illegible]
湖北 [illegible]

港澳大輪船 泰山

德忌利士輪船公司

海壇 往汕頭、廈門、福州 [illegible]

渣華中國日本輪船公司

JAVA · CHINA · JAPAN · LIJN

芝沙力 [illegible]
芝沙連 [illegible]

荷國輪船公司往南非洲船期告白

泰山 金山 瑞泰 往澳門

法國郵船公司船期

亞洲船務公司 廣東船

天一輪（入例埠）

濟甸洋行告白

經理處盛記謹啟

廣州 香港 往來 海口 北海

交通輪船

泰山輪船有限公司謹啟

大寶石 永華 永和 太興公司啟

美國總統輪船公司

哥力芝總統、塔扶總統、克利夫蘭總統、亞譚士總統、他輔總統、比亞氏總統、夏利臣總統、溫賓臣總統

美國郵船公司告白

同安輪船公司 東安 西安

太平洋、巴巴亞輪船公司 捷和行

皇后輪船

坎拿大皇后、亞洲皇后、日本皇后

往安南西貢船期

大中華、太平洋

香港天祥洋行代理直線開灘

和發成謹啟

利安表 POLAR 時表

經濟消息

英美滙兌略跌

外滙先穩後好

八九金價再漲

申紙市價續升

各國幣價折算

[illegible]